Perfecto Aterrizaje del Taxi Espacial

• Inform. Pág. 6

MONZON EN LIBERTAD: SE VIOLO LA CONSTITUCION AL ALLANAR SU DOMICILIO

La Cámara Anuló Todo lo Actuado por Irregular Procedimiento Policial

• Inform. pág. 24

crónica
FIRME JUNTO AL PUEBLO
Año XVIII - Bs. As., Martes 14 de Abril de 1981 - Nº 5.926 - $ 2.000
RECARGO VIA AEREA $ 100

Reclame Revista de la Mujer en Colores

El desastre rozó a Escobar. Un tren de cargas embistió violentamente a un convoy de pasajeros que se hallaba detenido por una falla en su locomotora. Nuevamente, el signo trágico rodeó a un accidente de ferrocarriles. Como luctuoso saldo de la colisión, queda la muerte de un foguista, cuyo cadáver se ve como lo retiran, y otras once personas con heridas.

OTRO FATAL CHOQUE DE DOS TRENES

Un Muerto y 11 Heridos en Escobar

• Inform. pág. 24

QUE MAL QUE VIENE LA MANO

No Habrá Ayuda Oficial Para las Empresas Endeudadas. El Déficit de YPF Puede Llegar a 6 Mil Millones de Dólares. Aumentaron Tarifas Telefónicas Internacionales

• Inform. Pág. 5

ISABELITA NO QUIERE EL INDULTO

Lo Aseguran Fuentes del Gobierno Panameño

PANAMA, 14 (AP).— Hugo Torrijos, ex embajador panameño en la República Argentina, viaja a Buenos Aires el lunes de la semana que viene en gestiones que estarían relacionadas con la libertad de la detenida ex presidenta Isabel Perón, dijeron aquí anoche fuentes del gobierno panameño que insistieron en no ser identificadas.

Las fuentes dijeron que el gobierno argentino, presidido por el general Roberto E. Viola, estaría a punto de solucionar el problema que le presenta tener bajo arresto domiciliario a la ex presidenta, y que la indultaría en la última semana del mes en curso.

El problema que existe es, dijeron las fuentes, que la señora Perón no acepta ser indultada, prefiriendo seguir detenida hasta el día 4 de julio, fecha en que se cumple una porción tal de la sentencia a que fue condenada que podría ser puesta en libertad.

Las fuentes dijeron que el mes pasado, cuando la fiscalía del ministerio público apeló contra la "liviandad" de la sentencia impuesta anteriormente a la ex presidenta y pidió su extensión a 15 años, el propósito de tal pedido había sido presionar a la señora Perón a aceptar el indulto.

● **APOYO DE LAZARO ROCCA**

El profesor **Manuel Lázaro Rocca**, secretario general del Consejo Nacional del Partido Justicialista, "desmiente categóricamente" que se haya desautorizado "a los compañeros que viajaron a los Estados Unidos para realizar gestiones en favor de la señora de Perón, ante la Organización de Estados Americanos, las Naciones Unidas y el Departamento de Estado Norteamericano".

● **COMISION DE ENLACE**

La Comisión Nacional de Enlace del Movimiento Nacional Justicialista señala en un documento que "nada ha cambiado" porque "nuestra jefa, Isabel Perón, continúa el injusto cautiverio que lleva más de cinco años, bajo la fachada de procesos judiciales que han pretendido presentarla ante el pueblo y el mundo como delincuente común y no como lo que realmente es: una presa política".

Con la firma de **Laureano Almirón** (Salta, **Antenor Gauna** (Formosa), **Justino Giménez** (Misiones), **Pedro Rompín** (Capital Federal), **Rolando Hiknatiuk y Juan C. Haljman** (Buenos Aires), **Hugo Bagli** (Santa Fe) y **Marcos Arce** (Corrientes), se dice además que, en virtud de ello, como activistas, apoyamos a todos los compañeros leales a nuestra jefa, en cualquier gestión que realicen con el fin de lograr su libertad y público desagravio, sin más autorización que la que le dicta su propia conciencia".

HELICOPTEROS: LA MISION FUE EN ANTARTIDA

Luego de 6 horas de vuelo, aterrizaron en el aeropuerto de Río Grande, Tierra del Fuego, dos helicópteros Cha-47 Chinook, procedentes de la base aérea antártica Vicecomodoro Marambio, donde estuvieron operando desde el 30 de noviembre pasado.

Simultáneamente con esta travesía, se efectuó un vuelo del avión Twin Otter, desde la base aérea militar Río Gallegos, ubicada en la provincia de Santa Cruz, hasta la base aérea Vicecomodoro Marambio, para relevar a otro similar que regresará de allí en los próximos días.

El Comando en Jefe de la Fuerza Aérea informó esta mañana que, en ambos casos, las navegaciones fueron apoyadas por un Hércules KC-130, dotado con modernos equipos para misiones de búsqueda, salvamento y rescate.

Los helicópteros, en las próximas horas, reanudarán su vuelo con destino a la 7ª Brigada Aérea, ubicada en la localidad bonaerense de Morón, cubriendo, de esta manera, desde su partida en la Antártida, 3.400 kilómetros aproximadamente.

Estos movimientos se han realizado dentro de los cronogramas de alternancia y relevos oportunamente previstos para la campaña.

A Toda Máquina: Ya es Realidad el Jardín Maternal Piedrabuena

Se encuentran muy adelantadas las obras del Jardín Maternal "Comandante Luis Piedrabuena", que será inaugurado próximamente en el sector "C" del complejo habitacional del mismo nombre, sito entre las calles Goleta Santa Cruz y Comandante Luis Piedrabuena, de esta Capital.

Las nuevas instalaciones se sumarán a ocho similares establecidas y funcionando en la actualidad, dentro del éjido de la Capital Federal, de acuerdo con la política seguida por la Comuna en el sentido de dotar del mayor número posible de establecimientos de las citadas características, a las zonas que así lo requieran por su índice de población infantil.

El Jardín Maternal contará con modernas y adecuadas instalaciones, distribuidas en una superficie de 290 metros cuadrados, en una sola planta. Se cuenta con un servicio médico y social, cocina, comedor e instalaciones sanitarias. Asimismo, dispondrá el nuevo jardín de un patio al aire libre para el esparcimiento de los niños y contará también con 150 plazas, de las cuales 25 serán destinadas a lactantes, y el resto para infantes.

Está programada la tarea de asistencia en forma integral al niño, tanto desde el punto de vista médico como sicológico, siguiendo los pasos de su evolución sicomotríz y de su integración social a través de actividades recreativas, lo que permitirá que desarrolle adecuadamente sus posibilidades. Por su parte, el grupo familiar contará con información diaria acerca del comportamiento del niño concurrente al jardín.

Luego del naufragio, el Siboney retoma su verticalidad

RESCATADO

El 15 de febrero de este año, mientras se hallaba en el Dique 1, sección primera, el buque portacontenedores "Siboney", que habitualmente realizaba el tránsito entre el puerto de Montevideo y Buenos Aires, dio un total e imprevista "vuelta de campana". El hecho produjo la conmoción que es fácil imaginar en la zona portuaria pero, por fortuna, no ocasionó víctimas, ya que seis tripulantes, entre ellos el jefe de máquinas, Juan Mallesco, a quien acompañaba su esposa, se pudieron poner a salvo... Se dio rápido aviso a la Prefectura Naval y concurrió personal de salvamento y de buceo, que verificó que, en el momento, mucho no se podía hacer. Con posterioridad, se ordenó su rescate o "vuelta a la normalidad" y se iniciaron los trabajos pertinentes, que culminaron esta mañana, al lograrse que el "Siboney" recuperara su posición normal. La tarea costó 50.000 dólares, pero tiene su explicación... El "Siboney" fue el primer buque de aluminio destinado a la Marina Mercante. Pertenece a la empresa Ferry-Líneas, y ésta quería volver a ponerlo en servicio.

Se explicó hoy a CRONICA, al finalizar con éxito la labor de recuperación de la embarcación, que su incorporación a la marina mercante marcó en su momento —abril de 1977— un acontecimiento importante: Era de aluminio y en el país solo existía la experiencia, en la materia, derivada del yate Fortuna II. Por lo tanto, valía la pena realizar los gastos necesarios para que el "Siboney" volviera a la normalidad. Además, se considera que su estructura no ha sufrido ningún daño importante.

RECHAZO UNIVERSITARIO

Piden Derogación de Aranceles

CORDOBA, 14 (De nuestro corresponsal).— La Comisión Organizadora de la Corriente Universitaria Nacional (CUN) rechazó la medida oficial de implantar el arancelamiento universitario, por entender que con ello se establece "una división económica de hecho entre los estudiantes".

El CUN formuló su apreciación a través de una declaración, dada a conocer luego de una reunión regional realizada en esta provincia, con asistencia de delegados del Chaco, Misiones, Santa Fe, Tucumán, Rosario, La Rioja, Córdoba, La Plata, Capital Federal y San Juan.

Dice que el arancelamiento "es la más odiosa de las elecciones" por cuanto "viola el artículo 14 bis de la Constitución Nacional y nos retrotrae a épocas que creíamos definitivamente superadas".

Recordó que "fue durante la presidencia del general Perón cuando se derogaron los aranceles universitarios" y formuló una convocatoria "a docentes, no docentes, alumnos y a todas aquellas organizaciones vinculadas al quehacer cultural del país, para impedir que se apliquen los aranceles en la Universidad argentina".

● **A LA QUIEBRA**

CORDOBA, 14 (De nuestro corresponsal).— Una de las empresas más conocidas y solventes de la zona sur de esta provincia presentó ante los tribunales un pedido de concurso preventivo. Los directivos de la firma Baudino Sociedad Anónima presentaron el escrito en el Juzgado de Tercera Nominación en lo Civil y Comercial de la ciudad de Villa María, a 160 kilómetros al sur de esta provincia, centro de la zona lechera cordobesa.

La empresa es representante de conocidas marcas de automotores y maquinarias agroindustriales. De acuerdo con lo informado extraoficialmente en la ciudad del sur, el pedido presentado se debe a una amenaza de quiebra esgrimida por un acreedor comercial y por la imposibilidad de afrontar servicios financieros de una entidad bancaria. Se estima que el pasivo de la firma alcanza a $ 6.200.000.000.

Vocación Para la Democracia

SAN MIGUEL DE TUCUMAN, 14 (De nuestro corresponsal).— El gobernador de la provincia, general (RE) Antonio Merlo, sostuvo que "El ambiente en que se vivió hasta hace poco y aún el que se vive en la República no es absolutamente democrático" porque "todavía está en su estado patológico".

"La razón del Proceso de Reorganización Nacional es realizar sobre ese ambiente la terapia suficiente como para poder volver a vivir en democracia", añadió Merlo.

Consideró que la Argentina "tiene vocación y capacidad para vivir en un ambiente democrático, representativo y federal", pero puntualizó, que para ello "la comunidad debe estar integrada en su mayoría por individuos que sepan y quieran ser ciudadanos".

LOS SECUESTRADORES

Policía Informó Sobre Banda.

El jefe de la Policía de la provincia de Buenos Aires, general de brigada Oscar Enrique Guerrero ofreció hoy una conferencia de prensa en la sede de la Brigada de Investigaciones de La Matanza, para dar un detalle pormenorizado de la actuación de las fuerzas bajo su mando en el caso del secuestro del industrial metalúrgico Gio de Giusti, rescatado el pasado 4 de abril.

Consigna la exposición del jefe policial que el industrial Gio de Giusti fue secuestrado el 26 de marzo último cuando se dirigía de su domicilio al establecimiento del cual es propietario, la firma metalúrgica Kennedy, ubicada en la localidad de San Justo.

La desaparición fue conocida horas después cuando los captores se comunicaron por teléfono con la casa de la víctima.

A partir del día 27 comenzó a desplegarse un amplio operativo de rescate, llevado a cabo por grupos especializados en este tipo de delitos, dependientes de la Dirección de Investigaciones. Los responsables del operativo fueron los comisarios mayores Juan Fiorillo y Francisco Fernández

El primer resultado de la labor policial, fue la identificación del auto usado en el secuestro.

Los delincuentes, finalmente, hicieron ir a un familiar de la víctima a una villa de emergencia ubicada cerca de avenida del Trabajo y Murguiondo (Capital), donde había una caja con determinadas señas que la hacían identificable. Pese a que nadie fue a buscar los 3 millones de dólares exigidos para la liberación del cautivo, la policía pudo localizar en las inmediaciones un auto Peugeot que había participado en el secuestro. Interrogado su conductor, se supo que era uno de los delincuentes.

El mismo día, De Giusti fue dejado en libertad, seguramente por tener conocimiento sus captores del apresamiento de uno de sus compinches. No obstante la policía continuó y dio con una casa en la localidad de Marcos Paz, donde fueron apresados Ezequiel Zelarrayán, argentino de 6[illegible] años; José Laserna, argentino de 32, Luis Basterrica de 36 y Miguel Almada, de 29 años.

INSTITUTO OLIVARES ®
FOTOCOPIAS AUTENTICADAS
SUBSIDIOS FAMILIARES · JUBILACIONES
FOTOCOPIAS OFICIO $ 700 SIN AUTENTICAR
LAVALLE 1368

BRANDSEN: INDEMNIZACIONES

Las flamantes autoridades de Ferrocarriles Argentinos, encabezadas por su presidente, el general Felix Olcese, dispusieron simplificar al máximo el sistema de atención para así darle mayor celeridad, de los reclamos efectuados por los damnificados por el trágico accidente ferroviario de Coronel Brandsen, ocurrido el domingo 8 de marzo último y que provocó 34 muertos y 115 heridos.

Resolvieron asimismo disponer el incremento, en todos los casos, de los topes indemnizatorios a los perjudicados por la tragedia que se registró cuando el tren de pasajeros Luciérnaga que venía procedente de Mar del Plata chocó con un vagón

Denuncian Despidos Masivos y Atrasos en los Sueldos

HUELGA METALURGICA

Trabajadores Paralizaron Fábrica en Lanús Oeste

Una ola de suspensiones y atrasos salariales ha denunciado la filial Avellaneda de la Unión Obrera Metalúrgica. En el caso de Metalúrgica Rioplatense, cuya planta fabril está en Aristóbulo del Valle 1540 de Lanús Oeste, el personal ha iniciado un paro por tiempo indeterminado debido a prácticas de la empresa consideradas irregulares.

Denuncia, en efecto, la UOM, que los trabajadores protestan por haber sido suspendidos en forma verbal, masivamente, el viernes y el sábado de la semana pasada, y exigen que se les abonen los salarios correspondientes.

Pretenden, asimismo, que toda nueva suspensión que se produzca en el futuro les sea notificada regularmente, según lo prescribe la ley.

Señalóse asimismo que Oliden, de Olazábal 465, en Lomas de Zamora, suspendió desde ayer hasta el 30 de este mes, a 30 de sus 45 trabajadores, y que Carlos Calvo, de Liniers 3620, en Valentín Alsina, volvió a suspender a sus 35 operarios por el curso de la presente semana. Ya lo había hecho la semana pasada.

Hay varias fábricas, añade la información, que todavía no han pagado la segunda semana de marzo. Son ellas: Cataza, de Antártida Argentina y Santa Catalina, en Llavallol, que emplea a 35 obreros; Alfredo Evangelista, de Estación Canning, donde, además, hubo atrasos reiterados. Trabajan allí 55 operarios; Indalmec, de Arias 1321, Lanús Este, que debe por añadidura el pago por preescolaridad y ocupa a 20 trabajadores, y Briver, de Vélez Sarsfield 1279, Avellaneda, que adeuda los salarios a sus 25 operarios.

En la mayoría de los casos, las suspensiones se fundamentan sobre la falta de trabajo, causal que el sindicato examina de acuerdo con las respectivas circunstancias para interponer, si cuadra, las objeciones que correspondan. En cuanto a los atrasos en los pagos, se alega, como es lógico, dificultades económicas o financieras por parte de las empresas.

Fuentes laborales del área, por otro lado, observan con preocupación un agudizamiento del desempleo abierto y encubierto, que se mide no sólo por la existencia de gente sin trabajo sino, sobre todo, por la grave disminución de los planteles de la mayoría de las fábricas, el cierre de muchas de ellas y el menor número de horas trabajadas.

● **MAS SUSPENDIDOS**

TUCUMAN, 14 (De nuestro corresponsal).— La empresa Industrias Tecnológicas Argentinas (ITA) suspendió, "por razones de fuerza mayor", a 130 operarios. La medida, que tendrá una duración de treinta días, afecta a trabajadores de todos los niveles de la citada empresa. Según se pudo establecer, se efectúan múltiples gestiones con el gobierno y entidades financieras, en procura de superar la delicada situación por la que atraviesa esta importante empresa.

● **REANUDAN LABOR**

SANTA FE, 14 (De nuestro corresponsal).— Los 150 trabajadores de la empresa metalúrgica "Sideral" reanudaron sus tareas en la víspera, luego de una huelga que duró 13 días. La medida de fuerza se levantó una vez que se pagara a los trabajadores haberes adeudados. Los operarios venían aplicando desde el 31 de marzo lo que denominaron "retención de trabajo" y en reiteradas ocasiones colocaron carteles al frente y en los ventanales de la planta fabril denunciando la situación.

En tanto, otra firma metalúrgica de Galvez, a unos 70 kilómetros al suroeste de esta capital, informó que restringirá la semana laboral de su personal, por "acumulación de stock". Se trata de Czerwery S.A., que comunicó a la Unión Obrera Metalúrgica local que durante el mes en curso sus 250 operarios no trabajarán los días viernes.

OBREROS EN QUIEBRA

Luz y Fuerza y Seguro Reclaman Aumento de Sueldos

Los gremios del Seguro y de Luz y Fuerza "sumaron sus voces" al reclamo de incremento salarial, sostenido la semana pasada tanto por la CGT —Confederación General del Trabajo— como por los gremialistas que concurrieron al "diálogo" con el ministro de Trabajo de la Nación.

● **AUMENTO DE $ 600.000**

Para la primera de las agrupaciones mencionadas —Seguro— "ante la situación de quiebra de las economías familiares" es necesario, urgentemente, un aumento de $ 600.000. Así lo señaló al subsecretario de Trabajo, en la reciente audiencia que le fuera concedida.

En tal sentido, su secretario general Ramón Valle informó que tal incremento es indispensable, "con carácter de urgencia", ante "la situación de quiebra de las economías familiares de los trabajadores del seguro".

También expresó en la audiencia de referencia su punto de vista por la derogación, que calificó de "inconstitucional y regresiva", del régimen laboral del gremio y del correspondiente al bancario.

En lo que a la desprotección del trabajador se refiere, sostuvo que se había propuesto que con urgencia se disponga una medida que cubra las prestaciones que aseguraba CAFES. En tal sentido ésta debería cubrir las prestaciones que brindaba aquel organismo, o sea, recuerda, indemnizaciones en caso de cierre de fábricas y préstamos sociales para la vivienda. También le fue expresada al citado funcionario la preocupación del sector por todo lo relacionado con las fuentes de trabajo.

Las dificultades que determina tal circunstancia fueron señaladas por el representante sindical, el secretario general del gremio Ramón Valle, quien señaló que las medidas que se adoptan desde la Superintendencia no hacen sino agravar la situación.

● **LUZ Y FUERZA**

Por su parte, la Agrupación "Azul y Blanca" del Sindicato de Luz y Fuerza, que lidera el secretario adjunto del gremio Oscar Lescano, pidió también un aumento general de emergencia teniendo en cuenta "el incremento constante del costo de la vida" y la reducción del poder adquisitivo.

DAN UN DOCUMENTO LAS REGIONALES DE LA CGT

Regionales del Gran Buenos Aires e Interior de la Confederación General del Trabajo (CGT), dieron a conocer un documento con carácter de propuesta relativo a la "recuperación nacional". En el mismo se reconoce que "la Patria puede necesitar un gobierno militar", pero con la condición de que sea "de transición" hacia "el gobierno representativo del pueblo en el marco de la Constitución Nacional".

El documento señala asimismo que para la convergencia cívico - militar se deben dar "condiciones especiales", subrayando que "se debe poner a todo el pueblo de la Patria detrás de objetivos nacionales bien definidos y declarar el estado de emergencia".

La propuesta de los gremialistas incluye también el criterio de que deben estudiarse "los cambios estructurales en todas sus manifestaciones y en especial la estructura orgánica - administrativa del Estado, programada para el inmovilismo y la dependencia".

En otro pasaje de su documento, las regionales de la CGT afirman que el proceso de recuperación nacional "deberá regirse por la doctrina cristiana y humanista del peronismo, porque la siente, la quiere y la defiende el pueblo argentino y de cuya pureza nadie puede dudar por estar insertada en los lineamientos sociales de nuestra Iglesia".

Según los responsables del documento, "el pueblo de la Patria necesita un aval de credibilidad y de esperanza para el esfuerzo que se precisa hacer. No por el fin en sí mismo, que es la grandeza de la Patria, sino por los medios que son las instituciones y los hombres y mujeres que las implementan".

En opinión de las regionales de la central obrera, "las Fuerzas Armadas tienen reservas morales y nacionales aún intactas" y "deben ser sus hombres los protagonistas de la nueva etapa de recuperación nacional, en conjunción con todo el pueblo de la Patria argentina".

Del análisis de los cinco últimos años de gobierno militar, el documento extrae la fórmula del "llamado a la unión nacional". En cuanto al objetivo "prioritario" del gobierno que asumió en marzo de 1976, se afirma que fue "la destrucción del movimiento nacional peronista".

Prosiguiendo el balance de la gestión militar de 1976 a 1981, el documento expresa que el único logro de aquélla fue la victoria sobre la subversión, pero recrimina la labor de "una Cancillería incompetente que corre detrás de países mendigando apoyos mezquinos".

Añade el documento que "nosotros los trabajadores también tenemos tomado partido desde siempre y desde el fondo de la historia: somos sanmartinianos y no rivadavianos; somos federales frente a los unitarios; somos nacionalistas ante los liberales; sentimos el aliento de lo telúrico de la Patria que sintieron Juan Manuel de Rosas, Facundo Quiroga y todos nuestros caudillos federales; somos la nación frente a la colonia".

Finaliza el documento de las regionales, destacando que la ex presidenta, María Estela Martínez de Perón debe ser "inmediatamente liberada y reintegrada al seno del pueblo".

LLAMADO A UNIDAD SINDICAL

La Mesa Coordinadora de la Conducción Nacional del gremio de la construcción expresó en un comunicado: "Es necesaria la unidad del movimiento sindical para mejorar un panorama donde las justas reivindicaciones se ven postergadas como consecuencia de la desunión".

El comunicado lo firman el ex titular de la CGT y de la UOCRA, Segundo Bienvenido Palma, y otros quince miembros, reclamándose en el mismo que se lleve a cabo "una inmediata acción de los sectores que componen el espectro laboral de la Nación".

Más adelante, se manifiesta en el texto que "en estas horas tan difíciles que le toca vivir a la Patria, acosada por enemigos de nuestra soberanía territorial, inmersa en un esquema económico que ensombrece el futuro del país, se impone una eficaz acción de comunicación entre los diferentes sectores.

La declaración añade luego que "debe realizarse la acción por encima de mezquindades de grupos que provocan la atomización del Movimiento Obrero Organizado".

La nota está firmada por Segundo Bienvenido Palma y los dirigentes Eusebio Sánchez, Roberto Cendoya y Paulino Gómez entre otros.

TEXTILES EN "CUERDA FLOJA"

ROSARIO, 14 (De nuestro corresponsal).— Unos mil obreros de la firma textil Estexa continúan en la "cuerda floja" como consecuencia de las suspensiones que desde el 16 de diciembre último se les vienen aplicando de manera ininterrumpida.

Tras una suspensión de 90 días, las autoridades de la empresa dispusieron el pago de la licencia anual y posteriormente volvieron a aplicar suspensiones.

Los motivos expuestos para aplicar las medidas son la disminución de la producción como consecuencia de la recesión del mercado interno.

Mientras tanto, se especula con que un consorcio barcelonés, cuyos integrantes viajaron a esta ciudad semanas atrás y conocieron la planta, adquiera las instalaciones para continuar con la actividad industrial, regularizando así la situación.

Se espera que en el próximo mes de mayo, el establecimiento abra sus puetas nuevamente, cuando los empresarios catalanes compren el 71 % de las acciones, sin perjuicio de que algunos bancos otorguen créditos recuperatorios.

PERSONAL CIVIL DE LA NACION NIEGA ADHESION A LA CNT

La totalidad de las seccionales y delegaciones generales de la Capital Federal y el Gran Buenos Aires del Personal Civil de la Nación (UPCN), aclararon en un comunicado que no se han adherido a ningún sector determinado.

Los firmantes de esta desmentida pertenecen a la agrupación Azul y Blanca del mencionado gremio, a la agrupación gremial Blanca y a la agrupación gremial conductora. Estos sectores expresan en su nota que ellos representan "prácticamente el total de sus afiliados, esperando la pronta normalización del gremio, por el bien de los intereses profesionales y el bienestar de la clase trabajadora estatal".

● **ACLARAN**

Esta aclaración del Personal Civil de la Nación se debe a que, como se recordará, días pasados algunas fuentes daban la versión de que la UPCN se había unido a la CNT.

DIRECTO DE FABRICA

El surtido más grande del país
En ropa y rodados para niños
En sus tres únicas direcciones

Pueyrredón 223 - Pueyrredón 441
Azcuénaga 342

VENTAS POR MAYOR Y MENOR
PRECIOS ESPECIALES A REVENDEDORES Y MAYORISTAS.

Pullovers pura lana **$ 9.900** 2 al 10
Sleep niño **$ 1.890** 2 al 14
Jardinero largo corderoy **$ 18.900** 1 al 6
Pantalón pura lana c/Lotan **$ 7.990** 2 al 6

Enteritos escocés niña **$ 29.900** T. 2 hasta el 16
Polera jersey diez colores **$ 7.990** 2 al 12
Frazada pura lana cuna **$ 12.900** doble faz

remera escote en V m/l impresión **$ 8.990** 2 al 12
Campera nylon reversible **$ 49.900** 2/6 **$ 69.900** 8/12
Conjunto gimnasia 3 bandas largo **$ 9.900** t.2

Pañal gasa **$ 699** c/U.
Enterito plush largo **$ 5.990** 1/4
Chombas muy finas m/l **$ 9.900** 4 al 14
Pullovers pura lana importada **$ 19.900** 2/14

ESCOLARIDAD

Los Rectores Denuncian que Aumentaron las Deserciones

MENDOZA, 14 (De nuestro corresponsal).— La Asociación de Rectores de la Enseñanza de la República Argentina —AREPRA— denunció "la disminución del número de alumnos a un mes de iniciadas las clases" y señaló que existe un "ausentismo continuo y discontinuo", pasos previos éstos, advierte, "a la deserción y la pérdida del año".

En un documento conocido en esta ciudad en la víspera, la entidad hizo saber de un proyecto elevado al ministro de Cultura y Educación sobre la "creación de la comisión nacional de deserción en el ámbito de esa cartera". Tendría como misión "analizar, diagnosticar y proponer las soluciones más inmediatas a fin de disminuir el flagelo".

Se señala también en la nota que "a la situación económica que muchas veces produce el abandono de estudios de los alumnos que deben comenzar a trabajar, se agrega el costo real de la enseñanza; a saber, la cooperadora, libros, materiales, uniformes y transporte, frente —advirtió— a una asignación familiar que actualmente importa $ 30.000 por cada hijo en escolaridad primaria y $ 40.000 para la media y la superior".

Formuló más adelante la entidad una serie de interrogantes sobre el futuro de los escolares, y convocó a técnicos y educadores para "que promuevan ideas, proyectos, para que desde ahora —dijo— y no para el futuro, se asuman las medidas de emergencia en el inmediato y corto plazo, buscando soluciones prácticas para los padres".

CARABINEROS MALTRATAN A ARGENTINO

EL VERBO CHILENO: HOSTILIZAR

RIO GALLEGOS, 14 (De nuestro corresponsal).— En medio de las evidentes tensiones que se perciben actualmente en las zonas fronterizas entre Chile y nuestro país, por las actividades ilegales de cartógrafos y otros implicados provenientes de aquel país, un ciudadano argentino denunció ayer ante las autoridades locales, que fue sometido a malos tratos por carabineros trasandinos en la ciudad de Punta Arenas.

El denunciante es Carlos Antonio Oliva, argentino, de 40 años, quien desde Río Turbio se dirigió a la ciudad chilena de Puerto Natales y después a Punta Arenas. Allí, según declaró anoche a las autoridades de esta ciudad, mientras transitaba por la vía pública fue detenido por carabineros chilenos, quienes lo despojaron del dinero que llevaba —unos 70.000 pesos argentinos y 10.000 escudos chilenos— y lo sometieron a malos tratos y agresiones.

Esas agresiones se consumaron en el calabozo de una dependencia de Carabineros, perdiendo allí también efectos personales. Posteriormente, un día después fue dejado en libertad tras ser notificado que la detención estaba motivada "por transitar la vía pública en estado de ebriedad".

Oliva puntualizó aquí que, en medio de su indignación, retornó al hotel en que se había alojado —por suerte para él, ya había abonado su cuenta— y, con lo poco que había dejado en la administración y con ayuda del cónsul argentino, preparó su equipaje y subió al primer "expreso de medianoche", para salir cuanto antes de ese medio tan hostil.

● INDAGATORIA A LOS DETENIDOS

RIO GALLEGOS, 14 (De nuestro corresponsal).— El juez Federal de la zona, doctor Federico Manuel Pinto Kramer, tras interrogar a tres de los seis detenidos por presuntas actividades ilegales contra el país —que fueron arrestados hace 8 días—, dispuso la libertad de una ciudadana argentina y levantó la incomunicación de otro argentino y un chileno.

La mujer, individualizada como Norma Huri Sosa Bayer, fue interrogada ayer, entre las 16 y las 20, por el doctor Pinto Kramer, y poco después recuperó su libertad, no precisándose aún si ello es "sin perjuicio de prosecución de la causa".

A quienes se les levantó la incomunicación fueron registrados como Alfredo Abdala, argentino y Senen Roa Santander, chileno, ex miembro de las fuerzas armadas de su país, acusados de poseer planos y fotografías de instalaciones del Ejército Argentino.

En fuentes tribunalicias trascendió que el mencionado Abdala y otro de los 5 detenidos, Manuel Eduardo Flores Villagrán, confesaron sus delitos y están "en una muy grave situación".

Flores Villagrán, a quien se le encontró material harto comprometido, habría argumentado que fue presionado por las autoridades chilenas para cometer su delito, a cambio de una cierta tranquilidad para su familia, que reside en su país y cuyos integrantes no aceptaron trasladarse hasta la Argentina y nacionalizarse como él.

Al ser detenido, Flores Villagrán tenía una libreta con mapas de unidades militares argentinas, datos de ellas y fotografías de armamentos.

CLAMAN AUMENTO EN EL PARAGUAY

ASUNCION, 14 (EFE).— La prensa de Asunción reiteró la necesidad de que aumenten los salarios en Paraguay para compensar el fuerte aumento del costo de la vida.

Diferentes medios coincidieron en los últimos días en denunciar el progresivo deterioro del nivel adquisitivo de los trabajadores a causa de un crecimiento de los precios que en los dos primeros meses de este año superó el 10%.

Según datos facilitados por el Banco Central del Paraguay el renglón de alimentación fue el que mayor aumento experimentó al llegar a un 12,7%.

Para analistas locales la tasa de aumento del costo de la vida es una prueba de la amenaza inflacionaria con que pareció comenzar el año en Paraguay.

En un editorial que publica esta mañana el diario "Hoy" de Asunción se aseguró que en los últimos siete años, a pesar de que el país "se ha enriquecido enormemente" los salarios han experimentado un descenso relativo del 17%.

LIENDO: "PARA EL PROCESO, LA JUVENTUD ES LA NIÑA MIMADA"

SANTIAGO DEL ESTERO, 14 (De nuestro corresponsal).— El ministro del Interior, general de división Horacio Liendo, presidió la ceremonia en la que ayer reasumió el gobernador de la provincia, general de brigada César Fermín Ochoa, quien destacó que "todos los recursos provinciales deben estar en función del desarrollo de todos nuestros hermanos que pueblan el inmenso territorio provincial".

Ochoa, uno de los mandatarios confirmados en su cargo por el presidente, general Roberto Viola, subrayó que ha quedado cerrada la historia "de los trenes aguateros, de una población frustrada y endémica, de las escuelas rancho, de la provincia empobrecida y detenida en el tiempo".

Al acto asistieron, además del ministro Liendo, quien tomó juramento al gobernador, el mandatario de Tucumán, general Antonio Merlo; el comandante de la 5ª Brigada de Infantería, general Julio Ruiz y los obispos de Santiago del Estero y Añatuya, las dos diócesis de esta provincia.

Respecto al futuro, Ochoa prometió "profundizar las acciones en todo el territorio, para recuperar física, moral y materialmente a la población", insistiendo en los programas de salud, vivienda, educación y obras de infraestructura.

"En las distintas provincias la participación se está materializando con la convocatoria y la incorporación de políticos a las altas funciones de gobierno".

Lo manifestó el ministro del Interior, general de división Horacio Tomás Liendo, luego de la ceremonia en la cual puso en funciones —por un nuevo período— al gobernador salteño, capitán de navío Roberto Augusto Ulloa.

Acerca del papel de la juventud en el nuevo lapso, el general Liendo dijo que "es nuestra niña mimada", aunque aclaró que todavía no está definido el modo en que participará en esta etapa del Proceso de Reorganización Nacional.

Luego de prestar el juramento de rigor, el capitán de navío Ulloa se comprometió a seguir luchando por los destinos de Salta.

ABRIL NEGRO: INFLACION SERIA DEL 14%

Las recientes consideraciones hechas en torno del tema de los precios indican que el costo de vida para el mes en curso sufriría un incremento del 14%.

Mientras tanto el tema sigue siendo objeto de estudio en la cartera de Comercio e Intereses Marítimos, cuyo titular, doctor Carlos García Martínez, ayer por la tarde escuchó una exposición del subsecretario de Comercialización, ingeniero Alberto de las Carreras, sobre la planificación de las nuevas estructuras de la política de precios.

Hasta la semana pasada, se entendía que sería el propio ministro de Economía, doctor Lorenzo Sigaut, quien habría de ocuparse de la política de precios, pero se supo posteriormente que el asunto fue transferido a la cartera de Comercio. Ahora García Martínez tiene la responsabilidad de evitar que la reciente devaluación afecte de manera brusca los precios del mes de abril.

Los datos aportados por el INDEC revelan que el costo de vida este mes aumentará un 14%.

● MERCADO CENTRAL

Aún no se ha decidido si el Mercado Central de Buenos Aires será un ente privado o estatal, pero la definición llegaría en un plazo de 180 días.

Sobre el tema, conversaron ayer el secretario general de la Presidencia de la Nación, general Luis Martella, el ministro García Martínez y su subsecretario de Comercialización, ingeniero Alberto de las Carreras.

ALMACENEROS: HAY CONFIANZA

LA PLATA, 14 (De nuestro corresponsal).— La Federación de Almaceneros Minoristas de la Provincia de Buenos Aires —FABA— rechazó la destitución de Néstor García, su presidente, como delegado ante la Asociación Nacional del ramo. Señala que tal decisión fue adoptada por una "minoría dentro de las entidades componentes del consejo directivo", sin aprobación de la asamblea.

En la misma declaración, FABA le ratificó "toda su confianza" y aprobó su actuación "dentro de la Asociación de Federaciones Almaceneras de la República Argentina 8AFARA— a la vez que pidió la renuncia de los directivos de dicha entidad.

Sobre el particular, FABA sostiene que la mayoría de los dirigentes de la Asociación Nacional, carecen de "representatividad real" y "han demostrado —dice— incompetencia y falta de sensibilidad para con el sector". Agrega sobre el particular, que "es necesario proceder a la inmediata reorganización de dicha asociación, sobre la base que las funciones deben ser desempeñadas por hombres capaces de interpretar el sentir de sus representados y no, advierte, como ha venido sucediendo últimamente".

COMUNICADO

Se comunica a todas aquellas personas que concurrieron el lunes 6 y martes 7, entre las 13 y 17 horas, a la Guardia del Hospital Municipal de San Isidro - Juan José Díaz 818 - para vacunarse contra el sarampión, que deben acudir nuevamente al citado lugar el martes 21 y miércoles 22 con el objeto de repetir la vacunación, dado que por error del personal a cargo de la tarea, únicamente en ese Centro y dentro del horario manifestado, se usó diluente inocuo siendo por ello la vacuna nula.

En todos los otros Centros del Partido la vacunación antisarampionosa fue correctamente realizada.

MUNICIPALIDAD DE SAN ISIDRO

EN SANTA FE CRECE EL DRAMA

SANTA FE, 14 (De nuestro corresponsal).— Nuevamente las inundaciones son motivo de angustia para esta provincia, en la que las últimas lluvias provocaron más de 3.000 evacuaciones y el anegamiento de unas 680 mil hectáreas.

La zona más afectada es la noroeste, cuya situación está siendo objeto de análisis por parte de las autoridades provinciales.

En Sunchales, más del 50% del radio urbanizado se encuentra bajo las aguas, debiendo ser evacuadas más de un millar de personas. La actividad civil en esta ciudad se encuentra paralizada, habiéndose iniciado una urgente campaña de vacunación contra el tifus.

Informaron expertos que las masas de agua afluyen hacia Sunchales provenientes de la franja central de la provincia y del área limítrofe con la provincia de Córdoba.

● PUENTE DERRIBADO

Se informó aquí que en el departamento de San Cristóbal, las aguas derribaron un puente ferroviario perteneciente a la línea general Belgrano, sin que se registraran víctimas. Mientras tanto, el estado de las rutas y caminos interiores es penoso, sobre todo en el caso de las vías de comunicación utilizadas por los tamberos.

En cuanto a los daños materiales, se estima que unas 32 mil cabezas de ganado fueron llevadas a zonas altas, ante el peligro de que pereciesen por falta de alimento o anegadas.

La producción lechera de la provincia se encuentra afectada en un 50%, y la actividad agropecuaria enfrenta serios daños en los sistemas de canales de riego que han sido desbordados por las aguas provenientes de ríos y arroyos.

En la zona del departamento de Castellanos, según se informó, más de 30 establecimientos agrícola - ganaderos debieron cesar en sus actividades por hallarse inundados los campos locales.

MOTOS 0KM
SIN ANTICIPO
TODO EN CUOTAS
GILERA 215 GT
KAWASAKI
CUOTAS $ 190.000
LA PLATA
Calle 42 Nº 496
a 1 Cdra. Terminal
LANUS
H. YRIGOYEN 4852
a 2 Cdras. Est.

NO HABRA SALVATAJE ECONOMICO

Referencia a Deudas Empresarias en las Medidas Financieras

Con relación a los anuncios del gabinete económico sobre nuevas reglas financieras —que se concretarían el lunes o martes de la próxima semana— se han tejido interpretaciones en los medios empresarios, pero también definiciones, como la formulada por la Unión Industrial Argentina. Con referencia concreta a las deudas empresarias con el sistema financiero, fuentes oficiales han asegurado —y lo hemos consignado anteriormente— que "no habrá salvataje", es decir, no habrá decisiones generales, porque no todas las empresas están necesitadas de créditos y tampoco se puede operar indiscriminadamente "porque hay empresas obsoletas, ineficientes" y no se les puede dar igual trato que aquellas que son eficientes y están pasando un mal momento por causas que le son ajenas.

Tal es el enfoque que predomina en el seno del gabinete económico el cual remite al concepto central que dará forma al perfil industrial que se espera definir en los próximos treinta días, tema sobre el que informaremos oportunamente.

Una fuente relevante del Ministerio de Economía, Hacienda y Finanzas, ha dicho que todas las decisiones —las adoptadas y las futuras— tienen por objetivo reactivar el aparato productivo, tanto industrial como agropecuario, y advirtió que esa reactivación debe darse eficientemente para lo cual se habrá de brindar el marco adecuado, mediante reducciones en las tasas de interés, contención del gasto público (ya hay decisiones al respecto), fomento de las exportaciones, cuyo primer paso ha sido la recomposición del tipo de cambio.

Como informamos en la víspera, las medidas en análisis —y que prácticamente están terminadas para ser expuestas ante el presidente Viola— contemplan el encuadramiento de las entidades financieras a las normas técnicas; líneas de redescuento para recomponer sus pasivos (se dice que alrededor de 65 entidades están en "rojo") y aliento de fusiones para reducir costos operativos y fortalecer el funcionamiento.

No hay certeza de que se determine una medida específica destinada a refinanciar las deudas de las actividades productivas, como lo requieren los grupos industriales y agropecuarios. Al respecto, el ministro de Agricultura y Ganadería, Jorge Aguado, estimó que su sector tiene deudas acumuladas por valor de 4.000 millones de dólares.

No hay estimación oficial por parte del sector industrial, pero analistas privados han dicho que el endeudamiento se ubicaría en valores similares.

Tanto los industriales como los agraristas reclaman la transformación de sus deudas financieras de corto plazo a largo plazo con períodos de gracia y varios años de repago. Y si bien no solicitan tasas de interés negativas (por debajo de los índices de precios) postulan que las amortizaciones sean fijadas teniendo en cuenta la situación global de la economía y las posibilidades de rentabilidad; lo cual es una forma de pedir tasas preferenciales.

Préstamos: Reducen Interés

El Banco de la Nación Argentina resolvió reducir la tasa de interés de los préstamos personales y familiares. Sí, tal como se lee. En ese sentido, según se anunció hoy, el índice para los préstamos que se contabilicen a partir de la fecha, será del 95 por ciento anual vencido sobre saldos —anteriormente era del 105 por ciento—, el que también se aplicará a los préstamos vigentes al 11 de abril de este año, a partir de la cuota que vence el 11 del próximo mes.

En ese aspecto se recordó que esos préstamos se otorgan a personas que trabajan en relación de dependencia y a aquellas que desarrollan en forma independiente una actividad económica profesional.

ENTel EN ONDA: AUMENTARON LAS TARIFAS PARA INTERNACIONALES

La Empresa Nacional de Telecomunicaciones-ENTel, dispuso reajustar las tarifas telefónicas y de telex internacionales, a partir de la cero hora de mañana 15 de abril, de acuerdo con el nuevo valor equivalente en moneda argentina del franco oro.

Así por ejemplo, las comunicaciones telefónicas con Italia, y España tendrán estos valores: aparato a aparato, un minuto, $ 20.200; tres minutos, $ 60.000; persona a persona, un minuto $ 20.200; tres minutos $ 81.000.

Con Brasil, persona a persona, un minuto $ 16.800, tres minutos $ 67.200. Aparato a aparato, un minuto $ 16.800, tres minutos $ 50.400.

Por servicios de télex hacia Europa, América y Japón, un minuto costará $ 20.200 y hacia Chile $ 13.500, a Uruguay $ 5.400 y hacia Asia y Africa, $ 27.000.

● "NO SUBIRAN LOS PRECIOS"

Formuló declaraciones el ministro de Comercio e Intereses Marítimos, Carlos García Martínez, respecto de los precios, tema que genera expectativas sobre la eventualidad de una "estampida" como consecuencia de la reciente devaluación. Para el ministro no hay razón de un empinamiento de los precios porque el reajuste cambiario es balanceado, es decir, que a gran parte de los productos de consumo general, como son los provenientes del sector agropecuario, no les alcanza la totalidad de la devaluación del 30%, y tampoco se encarecen en la misma proporción. Con todo, el ministro reconoce cierto nivel de efecto y lo ubica entre el 18 y 20% proyectado en 60 días.

En relación con los precios, el doctor Carlos García Martínez ratifica el criterio oficial de que su ministerio no obrará con criterio represivo.

YPF CON DEFICIT DE 6 MIL MILLONES DE DOLARES

El general (RE) Carlos Guillermo Suárez Mason, designado para presidir la empresa Yacimientos Petrolíferos Fiscales afirmó hoy que de continuar la actual tendencia de falta de precios, a fines del corriente año, YPF tendrá un déficit cercano a los seis mil millones de dólares.

El funcionario, quien próximamente asumirá dicho cargo, consideró que el "problema es solucionable" y en tal sentido dijo que la dificultad mayor reside en los precios que se le paga a YPF por el petróleo que produce. Explicó que un metro cúbico de petróleo crudo importado le cuesta al país 240 dólares, en tanto que a la empresa estatal se le abonan solo 90 dólares. "Esa diferencia —enfatizó— me exime de todo comentario".

En declaraciones al programa "Nuevo día", que se transmite por Radio Mitre, el general Suárez Mason manifestó que para contribuir a la reducción del gasto público, la empresa está haciendo —y ya lo hizo— un esfuerzo muy grande. "En estos momentos —continuó diciendo— su directorio está tratando nuevamente de acortar los gastos, incluso con bastante peligro".

"YPF ya tiene un déficit importante por la falta de precios. Si eso va a continuar así se puede comprender que acortar demasiado aquí no se puede. Lo importante es continuar con la producción de petróleo y gas, porque si se ahorra ahí la cuenta final es mayor", expresó.

Por último el general Suárez Mason señaló que el programa deficitario de YPF es solucionable. "Hay que pelear y lo sacaremos al frente. Pero si todos saben que esto es así, cumplimos con informar al pueblo de lo que a él le pertenece y segundo vamos a encontrar mayor comprensión. Si hay ignorancia del problema, habrá sorpresas, pero prefiero que lo vayan sabiendo", concluyó.

El ministro de Agricultura y Ganadería, Jorge Aguado, informó hoy que las lanas han sido eximidas de "los derechos de exportación" al formular declaraciones a un programa radiofónico.

"Esto es bueno que lo sepan —añadió— aquellos productores de zonas alejadas que hasta ayer podían tener la inquietud de que las lanas estuvieran incluidas".

● DESCUBREN PETROLEO

Una plataforma de exploración submarina de la empresa ESSO descubrió petróleo en el Mar Austral, a 200 kilómetros de Río Grande de Tierra del Fuego, según confirmaron hoy fuentes responponsables.

El descubrimiento constituye el segundo de esas características en dos meses, pues anteriormente otra plataforma similar de otra empresa adjudicataria efectuó un hallazgo similar en La Boca del estrecho de Magallanes, al sur de la provincia de Santa Cruz.

TV COLOR BRASIL
SERVICIO TECNICO AUTORIZADO
EXP-IMP TELE-SUL, IMUL S.A.
COMERCIAL SAO PAULO URUGUAIANA - BRASIL
Arjono Service
Acuña de Figueroa 1316 Bs. As.
a ½ cuadra del Sanatorio Güemes - Horario: Lun. a Vier. 9 a 19 hs.
PRESUPUESTOS SIN CARGO

SE SUSPENDEN LICITACIONES PARA REDUCIR LOS GASTOS

El ministro de Obras y Servicios Públicos decidió suspender las órdenes de compra que están en trámite por parte de las empresas del Estado bajo su jurisdicción y prorrogar todos los llamados a licitación, con el propósito de reestudiarlas y tender a la reducción de gastos.

La importante decisión fue adoptada de conformidad con las instrucciones impartidas por el presidente Viola.

El monto de la deuda de corto plazo de las empresas estatales llega a los 5.000 millones de dólares. Gran parte de ese monto se concentra en el sistema financiero local e internacional. Existiría la decisión de que las empresas estatales recurran al crédito internacional en el futuro. Pero en lo inmediato se trata de contener el endeudamiento y también los gastos. Se estima que con la sola contención del gasto público —del cual tienen un alto grado de participación las empresas del Estado— el programa de medidas cambiarias y financieras alcanzará los objetivos deseados. En cuanto a la disposición del general Diego Urricarriet, tiene vigencia hasta que se establezca el presupuesto definitivo para este año de cada empresa y organismo dependientes de su ministerio. El análisis de los presupuestos empresarios no solo tiende a reducir drásticamente los gastos, sino también a lograr, simultáneamente, el incremento sustancial de la eficiencia y establecer efectivas órdenes de prioridad para decidir la inclusión o exclusión de las firmas en el presupuesto final de 1981.

● PROVEEDORES

La medida del ministro Urricarriet estipula, sin embargo, excepciones porque aclara que no deben resentirse las actividades de las empresas y, en tal sentido, ordena llevar adelante licitaciones debidamente justificadas y dispone que las empresas requieran de los proveedores mejoras en los precios. Incluso autoriza a las conducciones de las empresas estatales la suspensión de contrataciones y órdenes en caso de estimar que los precios no se consideren razonables. Las instrucciones incluyen el mantenimiento del menor stock posible, de manera de aliviar su carga financiera y establecen que en todos los casos de excepción, por la que deben continuar adelante las licitaciones y órdenes de compra, se tiene que contemplar la posibilidad de requerir mejoras en los precios de los proveedores y contratistas. Asimismo, los responsables de la administración de las empresas públicas deberán solicitar prórrogas en los plazos de las ofertas realizadas por los contratistas y proveedores.

Pero además esas instrucciones contienen una cláusula terminante: en caso de que las mejoras otorgadas no fuesen apreciables los responsables de las firmas estatales podrán anular el llamado de manera de evaluar la conveniencia y oportunidad de volver a efectuar el llamado a la licitación

La suspensión temporaria del llamado a licitaciones y órdenes de compra tiene un efecto de contención de alrededor de 900 millones de dólares.

Niño se Cortó un Dedo en Jardín de Infantes: Indemnizan a los Padres

El juez en lo Civil, doctor Arturo Yungano condenó a la Municipalidad a pagar la suma de $ 36.000.000 más los intereses a los padres de un niño que sufrió la amputación de un dedo en un jardín de infantes de una escuela comunal, mientras jugaba en una calesita.

El magistrado declaró la responsabilidad de la Comuna porque el accidente ocurrió a raíz de que en uno de los caños de la calesita faltaba un tornillo, hueco en el que el niño colocó el dedo inocentemente.

Víctima de este accidente fue el niño Diego Omar Geremel, de cuatro años, quien estaba como pupilo en el jardín de infantes de la escuela Nº 16, Andrés Ferreyra de la calle Apolinario Figueroa 661 de esta capital.

El accidentado fue atendido en el hospital Durand, donde se le amputó el dedo, por habérsele desprendido el tercio distal.

El padre del menor Omar Pedro Geremel demandó a la Comuna y reclamó $ 613.000 por daño moral, 25.000.000 por disminución de la capacidad laboral y 15.000.000 por daño material.

El juez Yungano hizo lugar a la demanda y reconoció gastos efectuados en el sanatorio por $ 588.510, más $ 30.000.000 por disminución de la capacidad laboral y $ 6.000.000 por daño moral, lo que hace un total de $ 36.588.510.

Para considerar la responsabilidad de la Comuna el juez Yungano dijo que esta obligación emerge por la existencia de culpa con valoración de los factores riesgo y deber de seguridad.

A través de la abundante prueba confesional y pericial se estableció que si la calesita hubiera tenido el tornillo en su sitio, el niño no podría haber introducido el dedo que se le seccionó, por lo que si bien media un caso fortuito, también emerge la responsabilidad de la Comuna por negligencia.

¡ HOY INSTALE EN SU LOTE UNA...
VIVIENDA
* LORENA "J"
EN CUALQUIER LUGAR DEL PAIS
¡ AHORA COMPRE CON UNA SOLA CUOTA !
¡ SIN NINGUN ANTICIPO !!
ENTREGA INMEDIATA
CUOTAS DE
$171.000
PRECIO FIJO
SUG. 7.373.000 INT. FINAN. 4%
* ¡EN ONCE! MEDRANO 374 - CAPITAL
* ¡EN CONSTITUCION! MONTES DE OCA 200
* ¡EN QUILMES! CAMINO GRAL. BELGRANO y CALLE 838 - SAN FRANCISCO SOLANO
CREDITOS A SOLA FIRMA

Descendió el Taxi Aéreo

DESPUES DE UN VUELO PERFECTO ATERRIZO EL PLANEADOR

Luego de su perfecto aterrizaje se ve al Columbia en tierra. Más parece un avión común que un navío espacial

BASE EDWARDS, CALIFORNIA, 14 (ANSA).— El transbordador espacial "Columbia" guiado por los astronautas John Young y Robert Crippen, culminó hoy felizmente su vuelo de 54 horas y 20 minutos, aterrizando en una pista especial preparada en el lecho seco del Lago Rogers, cercano a la base aérea Edwards en el desierto del Mojave, California.

La nave aterrizó a las 18.20 GMT, convirtiéndose en el primer vehículo espacial reutilizable. Había sido lanzada a las 12 GMT del pasado domingo 12 de abril desde la base Kennedy, Florida.

El transbordador "Columbia" abrió una nueva etapa en la aventura espacial del hombre, durante la cual los viajes orbitales deberán convertirse casi en algo rutinario.

El gran mérito de la nave fue superar la altísima temperatura (casi 1.500 grados centígrados) del reingreso a la atmósfera, gracias a unas 30 mil tejas térmicas, elaboradas especialmente por la NASA, que protegieron perfectamente a los astronautas Young y Crippen, pilotos del nuevo vehículo espacial, y a todos los equipos a bordo.

Cuatro aviones de reconocimiento, T-38 a reacción de la NASA, acompañaron a la "Columbia" en su última etapa de vuelo previa al descenso (entre otras cosas, filmando y fotografiando el hecho). Para ello había sido clausurado desde esta mañana el espacio aéreo sobre toda la zona de la base Edwards.

En torno del Lago Rogers en cuyo lecho seco posó la "Columbia", se habían dispuesto controles de carretera, y por la ruta entre ese perímetro y la base aérea solamente pudieron circular los casi dos mil "invitados especiales" de la NASA y los periodistas debidamente acreditados.

Apenas detenido, la "Columbia" fue alcanzada por cinco técnicos de la NASA vestidos con buzos impermeables a los gases tóxicos. Luego se fueron sumando otros, hasta superar los ciento cincuenta, todos ellos con el mismo tipo de vestimenta, y con el objetivo de descontaminar el transbordador y protegerlo contra eventuales incendios o explosiones, así como ayudar a los astronautas John Young y Robert Crippen a abandonar sus habitáculos.

Los dos astronautas se dirigieron enseguida hacia una gran carpa a franjas blancas y amarillas, levantada especialmente junto al lago seco para conversar con la prensa y más tarde, junto con sus familias, volaron con destino a Houston, Texas, donde quedaron alojados en el centro espacial de la NASA.

● LOS PREPARATIVOS

CABO CAÑAVERAL, Florida, 14 (AP).— Después de un vuelo orbital de dos días sin inconvenientes, los astronautas de la nave espacial recuperable de usos múltiples "Columbia" preparaban a la misma para la peligrosa prueba del candente reingreso en la atmósfera y el posterior aterrizaje

Quedaban pendientes algunas cuestiones referidas a la integridad de los paneles antitérmicos que cubren la parte inferior de la nave, lo que agregaba tensión a los últimos momentos de la misión.

El lanzamiento y las etapas intermedias se cumplieron sin inconvenientes.

"Lo único malo es que tendremos que bajar", dijo el comandante John Young, que efectúa su quinto vuelo espacial, un record para un astronauta.

"No baje con esa actitud", se le contestó desde el centro de control.

"Es una actitud muy buena", dijo Young.

Esa fue la opinión de todas las personas vinculadas con el vuelo de prueba orbital de una nave con características distintas de todas las que se lanzaron previamente al espacio.

"Creo que el viaje de ustedes creará entusiasmo y optimismo", dijo Bush.

Antes de acostarse, Crippen dijo que no había experimentado nuevas dificultades con una irritación epidérmica que tuvo debido a detectores médicos que usan los astronautas, y que él y su compañero podrían dormir sin necesidad de pastillas.

SE PEGARON UN LINDO MADRUGON

HOUSTON, Texas, EE.UU. 14 (ANSA).— Los dos astronautas de la "Columbia", John Young y Robert Crippen, se despertaron hoy antes de la hora prevista, para los preparativos de las últimas diez horas en el espacio antes del aterrizaje en el desierto californiano.

El despertar, que estaba previsto por el programa de vuelo para las 08.50 GMT, tuvo lugar a las 08.17 GMT.

Inmediatamente después se advirtió un problema referente al sistema de calefacción de una de las 3 turbinas que abastecen de energía al sistema hidráulico de la astronave. Se teme que esto pueda crear dificultades porque el sistema hidráulico es necesario para operar el control de las superficies de la astronave para el vuelo dentro de la atmósfera.

Mañana Habrá Fallo del Jury del Juez Federal

Mañana a las 10 se dará a conocer el fallo del jury que juzgó al juez federal de La Plata Leopoldo Russo y la lectura del veredicto tendrá lugar en la Sala de Audiencias de la Corte Suprema de Justicia, en el 4° piso del Palacio de Justicia.

El juez Russo fue enjuiciado por supuesto mal desempeño del cargo cuando actuaban como titular del juzgado N° 2 de La Plata.

Fue juzgado por un tribunal de enjuiciamiento presidido por el doctor Pedro J. Frías, y mañana se dará a conocer el veredicto.

El fiscal de Cámara Mario I. Chichizola pidió en su alegato que se separe del cargo al juez Russo y se remitan sus antecedentes a la Justicia penal para determinar si cometió algún delito, en tanto que la defensa a cargo del doctor Alfredo J. Gascón Cotti pidió la absolución por inconsistencia de los cargos.

Jubilados y Pensionados Deben Enviar Formulario

El Instituto Nacional de Servicios Sociales para Jubilados y Pensionados recuerda que ya se inició en todos los diarios de la Capital Federal la publicación de formularios que los afiliados de PAMI deben llenar y enviar, para actualizar los padrones del organismo.

Los jubilados y pensionados de la Capital Federal y el conurbano bonaerense deben registrar los datos requeridos, con letra de imprenta, para su fácil lectura; recortar el formulario, doblarlo por las líneas que se indican, pegarlo y enviarlo por correo, con los gastos de franqueo a cargo de PAMI.

En el Instituto Nacional de Servicios Sociales para Jubilados y Pensionados se informó que se adoptó el mencionado recurso con el fin de evitar traslados y colas interminables a los afiliados de PAMI.

Visita de Jefe Brasileño

RIO DE JANEIRO, 14 (ANSA).— Durante su viaje a Argentina que comenzará el próximo día 22 de abril, el ministro de Ejército, general Walter Pires, será recibido en audiencia por el presidente, general Roberto Viola, y por los comandantes en jefe del Ejército, Marina y Aeronáutica.

Además de los comandantes teniente general Leopoldo Galtieri (Ejército), almirante Armando Lambruschini (Marina) y brigadier general Omar Graffigna (Aeronáutica), el ministro brasileño será también recibido por el ministro de Defensa, almirante Norberto Manuel Couto.

El programa oficial de la visita del ministro brasileño de Ejército a Argentina fue divulgado hoy, por el centro de relaciones públicas del gabinete.

Dicho programa prevé también una visita al Regimiento de Caballería TAN-8 (tanques de caballería blindada), al comando de los Institutos Militares, al Colegio Militar de la Nación y a la Escuela de Caballería.

Viola y Figueiredo se Reúnen el 26 de Mayo

Los presidentes de la Argentina y Brasil, Roberto Viola y Joao Baptista Figueiredo, se reunirán el 26 de mayo, en un encuentro de trabajo, en la ciudad correntina de Paso de los Libres, se informó oficialmente en esta capital.

● ACTIVIDAD DE HOY

Importantes temas trató esta mañana en la Casa de Gobierno, el presidente de la Nación, teniente general Roberto Eduardo Viola, quien en la oportunidad se reunió, en su gabinete de trabajo, con los ministros de Industria y Minería ingeniero Eduardo Valentín Oxenford y con el de Agricultura y Ganadería, señor Jorge Rubén Aguado, separadamente.

Durante la primera audiencia, el ministro Oxenford informó al jefe del Estado sobre el documento dado a conocer ayer por la Unión Industrial Argentina que reclama medidas inmediantas para solucionar la situación económica de las empresas y de los efectos negativos del sistema financiero imperante.

La entidad empresaria señala que "las altas tasas de interés vigentes han provocado un manifiesto crecimiento del endeudamiento del sector privado pudiéndose afirmar que la situación es aún peor transcurrido el primer trimestre del año en curso".

También el ministro dio cuenta al primer magistrado de otros temas que hacen a la marcha del ministerio a su cargo.

● CON AGUADO

Posteriormente, hizo su entrada al despacho presidencial, el ministro de Agricultura y Ganadería, Jorge Aguado, quien conversó con el teniente general Viola por espacio de 40 minutos. Trascendió que el ministro informó sobre el endeudamiento que soporta el sector agropecuario y de las medidas que se piensan adoptar en los próximos días para enfrentar el problema del campo.

Las Pautas del Proceso

Tal como lo hace todos los martes, se reunió esta mañana, a partir de las 10, la Junta Militar, a fin de analizar las pautas de acción para la segunda etapa del Proceso de Reorganización Nacional.

El alto organismo se reunió en el edificio "Libertador", sede del Comando en Jefe del Ejército, con la asistencia del teniente general Leopoldo Fortunato Galtieri, el almirante Armando Lambruschini y el brigadier general Omar Graffigna.

Se informó oficialmente que en su sesión de hoy la Junta Militar "examinará las pautas de acción para esta segunda etapa del gobierno iniciada el 29 de marzo.

PEREZ ESQUIVEL NO TIENE NADA QUE VER CON HENRY KISSINGER

LIMA, 14 (ANSA).— Pese a tener el mismo galardón, el premio Nobel de la Paz 1980, Adolfo Pérez Esquivel dijo que no se siente en lo más mínimo identificado con Henry Kissinger.

El recordado ex secretario de Estado norteamericano fue distinguido en 1973 con el premio Nobel por sus negociaciones de paz en Vietnam y el Medio Oriente.

Sin embargo, Pérez Esquivel aclaró que no lo une nada con Henry Kissinger: "Mis separaciones con Kissinger son más amplias que los océanos", remarcó.

La alusión a Kissinger ocurrió durante la conferencia de prensa que ofreció Pérez Esquivel, como inicio de sus actos oficiales en Perú. Durante su estada de cinco días, será recibido el miércoles por el presidente Fernando Belaúnde.

En hora y media, Pérez Esquivel declaró invariablemente su identificación con el Evangelio y la liberación de los pueblos. "El capitalismo y el comunismo atentan contra el hombre, la humanidad y Dios".

TIEMPO

MAXIMA a las 15 horas: **19°8**

MINIMA: 13°4 a las 6 hs. Humedad: 74%. **Pronóstico:** Nublado, 60% de posibilidades de lluvias.

SEA...

ABRIL Y MAYO COMIENZAN NUEVOS CURSOS

en sólo 6 meses o en 25 sábados

- PLOMERO - GASISTA MATRICULADO
- INSTALADOR ELECTRICISTA
- CARBURISTA AFINADOR
- ELECTRICISTA AUTOMOTOR
- REFRIGERACION Y AIRE ACONDICIONADO
- SOLDADURA ELECTRICA
- INYECCION DIESEL
- BOBINAJE MOTORES ELECTRICOS
- RADIO Y TELEVISION
- SERVICE ARTEFACTOS ELECTRODOMESTICOS

Cursos Personales o por Correspondencia

TITULOS NO OFICIALES

CABALLITO: Yerbal 133

PTE. SAAVEDRA: Cabildo 3977
LINIERS: R. L. Falcón 7116
LANUS: H. Yrigoyen 4155
MERLO: Rivadavia 25728
SAN MIGUEL: Zuviría y Mitre
ZARATE: Pegola esq. Gral. Paz
MORON: Sarmiento 933
ROSARIO: Tucumán 1220
SAN JUSTO: H. Yrigoyen 2589
SAN MARTIN: Belgrano 3376
SAN FERNANDO: Constitución 33
FCIO. VARELA: Av. San Martín 363
BOULOGNE: Av. Rolón 2165 (Galería)
TEMPERLEY: Av. Alta. Brown 3321
LUJAN: San Martín 1057
LA PLATA: Calle 3 N° 763

Por correspondencia únicamente Yerbal 133 (1405) Cap.

LEICESTER

EDICTO

Juzgado en lo Civil y Comercial N° 5, Secretaría 9, del Departamento Judicial de Lomas de Zamora, cita a AMALIA PETRONA BONFOCO, en autos "BONFOCO PATRICIA GABRIELA S/ADOPCION", por dos días para que en el término de 5 días comparezca a hacer valer sus derechos.— Lomas de Zamora, 23 de setiembre de 1980.

Miguel A. Roitman
Abogado-secretario

EDICTO

El Juzgado Nacional de primera Instancia en lo Civil y Comercial Federal N° 7, Secretaría N° 14, cita y emplaza por noventa días a doña GUILLERMINA BAYONI de DOLLERA, en autos caratulados Bayoni de Dollera, Guillermina s/ausencia con presunción de fallecimiento. Publíquese por cinco días. Buenos Aires, 13 de marzo de 1981.

Secretario
Mario Hugo Lesana

Mejora el Periodista de CRONICA 'Demorado'

Afortunadamente continúa en franca mejoría nuestro compañero de trabajo Carlos Alberto Hernando, quien sufriera un infarto cardíaco al ser conducido a la comisaría 31ª cuando cubría la información de un accidente en Costanera Norte, a la altura de Aeroparque.

En relación a ello, la Oficina de Prensa de la Policía Federal difundió anoche el siguiente comunicado:

"Con referencia a la publicación de un vespertino que señala el arresto a periodistas y restricciones impuestas a la libertad de expresión, con motivo de un hecho de homicidio (art. 84 del Código Penal), ocurrido el día 12 del actual, hora 19.30, en la avenida Costanera cercana a la zona de Aeroparque, la Jefatura de la Policía Federal informa: Que en ningún momento procedió a la detención de periodista alguno, y que lo actuado se limitó única y exclusivamente a hacer comparecer al periodista Pastor Mario Domenech y al fotógrafo Carlos Hernando a la Comisaría 31ª a efectos de notificarles sobre las normas que en la faz judicial rigen con relación a las publicaciones de hechos específicos como el nombrado, dejando librada a la actitud posterior de los periodistas dentro de los límites que regulan la libertad de expresión".

"En ningún momento fueron incautados elementos de trabajo pertenecientes a los nombrados".

Por otra parte, autoridades del Canal 9 denunciaron también anoche que el camarógrafo Carlos Torres, el ayudante Carlos Renedo y el auriconista Constantino Iglesias fueron detenidos por personal de la seccional 31ª cuando cubrían una información cerca de Aeroparque y permanecieron más de una hora en dicha comisaría.

Los nombrados estaban realizando una nota con motivo de Semana Santa, y al presenciar un altercado entre taxistas y personal policial pretendieron efectuar tomas del entredicho, circunstancias en que, según la información suministrada por el canal, se produjo la detención.

MENSAJE DE VIOLA POR DIA DE LAS AMERICAS

El presidente de la Nación, teniente general (RE) **Roberto Eduardo Viola**, habló en un acto realizado en el Salón Blanco de la Casa de Gobierno para referirse al significado histórico del Día de las Américas. Fueron especialmente invitados los embajadores americanos, de la Organización de los Estados Americanos y de España ante nuestro gobierno.

El discurso es el siguiente:

"He invitado a todos ustedes a este sencillo acto porque el gobierno argentino quiere destacar la profunda importancia que asigna a la causa esencial de la fecha que hoy se celebra: el recuerdo de nuestra condición común de americanos y la participación de las naciones de este hemisferio en el plexo de valores que aseguran la independencia de sus pueblos y la libertad de sus habitantes.

"Quiere, también, rendir homenaje a aquellos principios que convirtieron a América en suelo de promisión para todos los hombres del mundo. Aquellos principios que han dado vitalidad y sentido a la inmensa tarea emprendida por sus habitantes para llevar los beneficios de la civilización a los lugares más apartados de su territorio.

"América queriendo un destino histórico triunfal y exigiendo de sí misma un futuro superior.

Por eso, la celebración del 'Día de las Américas' es ocasión propicia para que la Nación Argentina, cuya vocación americanista está enraizada con su estirpe más genuina de nación independiente, allegue a los pueblos y gobiernos del continente su voz solidaria, comprometida y esperanzada.

"Solidaria porque en la misión de conformar comunidades civilizadas y progresistas en la heterogénea geografía americana, Argentina ha encontrado similares obstáculos y vivido idénticas vicisitudes que las naciones del nuevo mundo, que precisamente, por ello, por nuevo, cargó con siglos de desventajas en la tarea de darse su propia configuración, cultural, social y política.

"Comprometida, porque en ese camino inacabado e inacabable, Argentina ha comprendido que su destino de grandeza esta íntima e indisolublemente unido a la grandeza del hemisferio y de cada una de las naciones que lo componen.

"Y por último, esperanzada, porque es plena su confianza en el futuro de América y del hombre americano que forzosamente llevará al mundo conflictivo de hoy, la actitud joven pero experimentada de un continente, que habiendo atravesado y atravesando aún las convulsiones de su propio y difícil crecimiento, puede brindar su fuerza y empuje para construir un mundo más justo.

NUEVA OFICINA PARA CERTIFICADOS POR EXPRESO

Informó la Empresa Nacional de Correos y Telégrafos (ENCOTEL), que a partir de hoy martes 14 la oficina que funciona en el edificio "República", en Corrientes 711 esquina Maipú de esta capital, admitirá cartas certificadas por expreso en el horario de 20 a 8, de lunes a viernes.

La medida que empieza a tener vigencia hoy, tiene como finalidad facilitar el despacho urgente de envíos en general (vencimientos de plazos legales, documentación, etc.) fuera de los horarios en que habitualmente funcionan las dependencias de ENCONTEL.

Se recordó, asimismo, que la oficina del edificio "República" está habilitada para la recepción de telegramas las 24 horas del día.

DEPOSITOS EN URUGUAY NO SE MUEVEN

MONTEVIDEO, 14 (Télam).— Capitales argentinos invertidos en Uruguay durante las últimas 2 semanas, estimados extraoficialmente en más de 500 millones de dólares, permanecen en este país, pese a las medidas económicas anunciadas por el gobierno de la República Argentina, según revelaron hoy fuentes financieras locales.

Los informantes dijeron que algunos inversores han retirado parte de sus depósitos en dólares aquí, pero la proporción es mínima con relación al volumen global.

Los capitales reinvertidos en el sistema financiero de Buenos Aires, estimados en 150 millones de dólares, no provienen de retiros de este país, afirmaron los voceros.

Las únicas consecuencias de la devaluación del 30% del peso argentino, se han registrado en el sector exportador y en el renglón agropecuario en términos globales en relación a la competitividad con la Argentina en materia de precios (especialmente el rubro lanero).

Las fuentes estimaron sin embargo, que "la situación volverá a estar como antes, cuando los efectos de la devaluación se diluyan".

● **PARO MEDICO**

LIMA, (Télam).— Unos 2.000 médicos del Instituto Peruano de la Seguridad Social (IPSS), acataron ayer un paro preventivo de 48 horas en protesta por el incumplimiento del pacto laboral, pero la autoridad lo consideró "ilegal" y de tener motivos políticos.

Osvaldo Mongrut Munos, presidente del IPSS, dijo que la actitud de los médicos es "totalmente extraña".

LOTES
VVDA. O F/SEMANA
ANTICIPO
$ 240.000.-
Y CTAS. DE $ 120.000
POR MES - PRECIO FIJO
SILVANO PEDRONCINI
CANGALLO 1228 1er P.
CAPITAL

Lágrimas por MONICA JOUVET

¡En la telenovela que protagonizaba, la autora adelantó la tragedia, pero se equivocó de personaje!, ¿premonición?

ANALIA GADE
¡CON CUELLO ORTOPEDICO Y ECHADA DEL TEATRO!

• Carlos Perciavale acusa a los gobiernos militares.
• Carolina presentó su nuevo amor a su madre.
• Ex soldado es hoy una bella mujer.
• Padres ciegos tuvieron cuatrillizos.
• Adriana Aguirre-Violeta Montenegro. Lo que les gusta y lo que odian.

LA INTIMIDAD DE BOCA-RIVER

Léalo antes, mejor y mucho más barato.
flash
$ 2.500.-
LA REVISTA DE MAYOR VENTA EN LA ARGENTINA

Habla la Mujer del Colectivero

Teresa, esposa del chofer, y el hijo del matrimonio. La señora ruega a Dios por la salvación de Mónica.

CASO MONICA JOUVET: "MI ESPOSO VIVE ANGUSTIADO, PESE A QUE LE DIERON LA RAZON"

"Sí, mi esposo está en casa, est¿ aquí desde el viernes. Pero él no quiere hablar. Está muy angustiado por el estado de la joven accidentada y muy dolorido por todo lo que se ha dicho en estos últimos días. Cuando le dije que estaban ustedes, me respondió: **¿De qué vale hablar? Digamos lo que digamos, esa piba seguirá grave y nada va a poder cambiar lo que ya pasó...** No sé si ustedes entienden...". Así, con ese interrogante, con el sufrimiento en su mirada, Teresa de Sequeira, esposa de Héctor Emilio Sequeira, el chofer del interno 42 de la línea 109 que el miércoles último chocara con el taxi que conducía a Mónica Jouvet, reveló ante CRONICA el drama que entre cuatro paredes está viviendo la familia del hombre a quien se señaló, desde un primer momento, como el exclusivo culpable del infortunado accidente de Junín y Córdoba, en esta capital.

El lugar donde se desarrolló esta conversación está a unas 25 cuadras de la intersección antes mencionada. Es un inquilinato de Palermo, que consta de planta baja y primer piso, con baños y cocinas que comparten todos los habitantes del edificio, con luces y sombras que revelan y ocultan a la vez lo que contiene la voz quebrada de esta mujer...

Ella sigue: "**Héctor asegura y asegura que él cruzó con luz verde. La otra noche, mientras dormía, decía en sueños lo mismo: ¡Estaba verde! ¡Estaba verde!...** Ahora está un poco más tranquilo, al saber que los peritos le han dado la razón, y que cuatro personas que fueron testigos del accidente se han ofrecido a declarar la verdad de lo que vieron...".

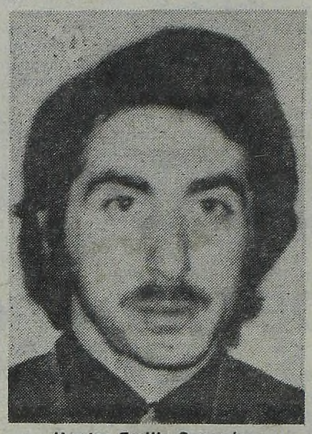

Hector Emilio Sequeira.

Pese a ello, Teresa de Sequeira agregó: "Para no amargarnos más, desde hace varios días no leemos los diarios, no escuchamos radio y no vemos televisión... Por suerte, muchos compañeros de trabajo de mi marido siguen viniendo a acompañarnos y eso nos hace sentir un poco mejor. ¡Ojalá, Dios quiera, que esa piba se salve!..."

Después de despedirse con suavidad, casi como con agradecimiento, como si todo contacto humano fuera un bálsamo para estas horrendas heridas internas, la esposa del chofer Sequeira cerró la puerta, volvió la oscuridad sobre su drama y se oyó llorar a Natalia, la bebita de 10 meses que acompaña en este difícil momento a sus padres. Ese llanto nos volvió a la realidad. Debíamos proseguir nuestro identi - kit de la persona que muchos acusan y algunos defienden...

En el edificio, alguien nos ayudó, comenzando por lo exterior. "El es un hombre parecido, por lo flaco y su nariz grande, a Discépolo —lo describió un vecino—. Es, como todos nosotros —agregó— un hombre de trabajo, muy querido y respetado por todos nosotros, que fuimos a saludarlo cuando lo dejaron en libertad..."

Ese hombre ahora sufre, mientras Mónica Jouvet sigue en coma...

CONDENAN A UN AÑO DE PRISION AL QUE PROVOCO TRAGEDIA SIMILAR

El juez correccional doctor Roberto J. Calandra condenó hoy a un colectivero a un año de prisión de ejecución condicional y a dos años y seis meses de inhabilitación especial porque cruzó una bocacalle con luz roja y atropelló a un taxi, ocasionando diversas lesiones a sus pasajeros.

El juez Calandro formuló severos conceptos sobre la reiteración de esta clase de accidentes y sobre la necesidad de adoptar medidas tendientes a evitarlos, al tiempo que censuró el hecho de que los colectivos se hayan convertido en mortíferas armas.

El magistrado que en los últimos años tiene un verdadero record de condenas a desaprensivos colectiveros, se pregunta "**si debemos seguir contemplando de manera tan pasiva cómo se suceden una y otra vez hechos de características tan lamentables, conmocionándonos exclusivamente cuando el hecho nos toca de cerca o cuando a un aislado episodio se le otorga mayor publicidad**" (indirecta referencia al caso de Mónica Jouvet).

El colectivero condenado es Hugo Díaz, domiciliado en Piedras 983, quien protagonizó el accidente en las calles Moreno y Jujuy, cuando transitaba al volante de un colectivo de la línea N° 2

El accidente ocurrió el 2 de octubre de 1980 a la 1 de la mañana, cuando el colectivo, desplazándose por Moreno, cruzó con luz roja y arrolló a un taxi que guiaba Alberto País, al que estrelló contra la vereda.

A consecuencia del impacto resultaron con lesiones Adolfo Elías Mares, que viajaba en el colectivo, al igual que el taxista.

En su descargo el colectivero dijo que el taxi circulaba a excesiva velocidad y que al cruzar Jujuy no pudo evitar "tocarlo" con el guardabarro delantero derecho.

Como consecuencias de las pericias y declaraciones de los testigos surgió nítida la culpabilidad del colectivero, para el cual el fiscal pidió tres meses de prisión y 400.000 pesos de multa y un año de inhabilitación para conducir.

El juez Calandra, para condenar al colectivero, tuvo en cuenta la pericia en cuanto indicó que el vehículo se desplazaba a unos 45 kilómetros por hora, velocidad que se considera excesiva, más teniendo en cuenta que el día del accidente el piso estaba resbaladizo por una llovizna.

El juez Calandra se lamenta que el Código Penal no dé respuesta para condenar a los responsables de estos accidentes, que se repiten como una conducta modelo, más si se considera que resulta inconcebible que un individuo con tal peligrosa arma como es un colectivo lanzado a velocidad excesiva, encima trasponga una bocacalle con luz roja.

Devoto: ¿Qué Pasa?

CINCO MENORES DROGADOS DISPUTABAN CARRERAS DE MOTOS EN LA PLAZA, FRECUENTADA POR VICIOSOS

Efectivos de la comisaría 45ª informan acerca de un procedimiento llevado a cabo en la Plaza Devoto, lugar donde se detuvo a cinco menores, todos ellos drogadictos. Tal como registra la crónica periodística, este punto es a menudo lugar de reunión de jóvenes adictos a estupefacientes, por lo tanto la vigilancia en la zona es constante.

El último operativo realizado por la citada dependencia permitió observar a tres varones y 2 mujeres, todos menores de edad, en estado verdaderamente lamentable, entregados al vicio. Se comprobó que habían realizado una "fumata" con cigarrillos de marihuana y que habían tomado numerosas pastillas que originaban estados de alucinación. En esta situación y con verdadero riesgo para sus vidas trepaban a poderosas motocicletas y efectuaban carreras alrededor de la plaza.

La situación crea verdadera preocupación. Villa Devoto es un barrio habitado normalmente por personas pertenecientes a la clase media. Los jóvenes del lugar rara vez suelen trabajar y principalmente estudian, teniendo también dinero para adquirir ropa de moda, ir a bares y confiterías y si la tentación llega hasta ellos también adquirir drogas.

Este drama, tan acuciante en otros países del mundo, está llegando con toda su fuerza hasta nosotros, provocando lógica alarma en padres, profesores y encargados de mantener el orden dentro de la sociedad.

Lo dijimos y lo repetimos. Plaza Devoto suele ser un punto de reunión, por lo tanto los jóvenes drogadictos que merodean por allí pueden ser rápidamente localizados. Una oportuna tarea de reeducación sicofísica encarada por profesionales competentes frenará sin duda y muy posiblemente consiga terminar con un vicio que está causando estragos en la humanidad.

● HOJAS DE COCA

Un importante contrabando de hojas de coca fue descubierto por personal de la comisaría 33ª. El procedimiento se realizó cuando en la esquina de Húsares y Cazadores, en el residencial barrio de Belgrano, fue interceptado el paso de un camión que venía de Bolivia. Requisado el vehículo, se estableció que llevaba un poderoso cargamento de hojas de coca. Practicados los interrogatorios de rigor pudo conocerse que las hojas se traían desde el vecino país y se entregaban en esta capital a ciudadanos bolivianos radicados en la Argentina, quienes tenían su clientela aquí. Las investigaciones iniciales han arrojado un saldo de ocho detenidos. No obstante, la pesquisa continúa porque se pretende conocer las conexiones existentes en el exterior y terminar así con una gavilla de actuación internacional. Se aguarda ahora un informe oficial, en relación con los hechos, donde se dé el nombre de los arrestados.

Furia Demencial

MUERE CARBONIZADA TRAS INCENDIAR LA CASILLA QUE COMPARTIA CON 3 HIJOS Y LA SUEGRA. SALVADOS

Una mujer murió carbonizada tras provocar voluntariamente el incendio de su vivienda, en momentos en que también se hallaban en la casa sus tres hijos y su suegra, quienes pudieron salvar su vida gracias al auxilio de vecinos, se supo hoy de fuentes policiales.

El trágico suceso se produjo anoche en una casa precaria ubicada en la intersección de las calles Picaflor y Calandria del barrio San José, de la localidad bonaerense de Lomas de Zamora.

En ese lugar, Sofía Moreno Lysiak, de 38 años, atacada pOr una crisis depresiva incendió su casa con el propósito de suicidarse.

Las llamas tomaron rápidamente incremento y alertaron a los vecinos, quienes acudieron a la vivienda y pudieron rescatar a los tres hijos de la mujer y a su suegra, mientras la causante del incendio murió como consecuencia de las múltiples quemaduras recibidas.

Los hijos de la mujer fueron identificados como Viviana Silvia, de 10 años; Antonio Marcos, de 7 y Juan Carlos, de 7 meses. No trascendió en cambio la identidad de la suegra.

● ARDE UNA BOITE

Poco antes de las seis fue extinguido el incendio declarado esta madrugada en la confitería bailable "Stress" que funciona en la localidad de Lanús.

El fuego, cuyas causas se ignoran, se inició alrededor de las tres y fue localizado en el primer piso del edificio ubicado en Basabilbaso y 9 de Julio, extendiéndose a la planta baja.

Concurrieron a combatir el incendio cinco dotaciones de bomberos del cuartel local, con cincuenta hombres y cuatro líneas de manguera. Los daños fueron totales y no se produjeron víctimas, se informó en el cuartel de bomberos de Lanús.

● SOLITARIOS

MAR DEL PLATA, 14 (De nuestro corresponsal).— Otra farmacia de este medio fue asaltada ayer por el mismo malhechor que ya ha robado aquí en alrededor de diez farmacias, según estima la policía.

También una panadería fue víctima de robo, mientras la policía realiza ingentes esfuerzos por individualizar a los malvivientes.

El primer caso se produjo en el local ubicado en Lisandro de la Torre entre Ortiz de Zárate y Hernandarias, en pleno corazón de la zona portuaria, perteneciente a la farmacia "Romero".

Allí ingresó un desconocido, de alrededor de 30 años, esgrimiento un revólver, al parecer de poco calibre. El sujeto, tras amenazar de muerte a la propietaria, farmacéutica Marta Estela Romero, y a una empleada, logró sustraer de la caja registradora una magra suma, correspondiente al cambio

ESTAFA CON APORTES PREVISIONALES POR 50 MIL PALOS

Personal de la Brigada de Investigaciones de La Matanza puso punto final a las andanzas de un dúo, acusado de diversas estafas en perjuicio de firmas comerciales de la Capital Federal y el Gran Buenos Aires.

Los imputados detenidos fueron identificados como Daniel Aníbal Sachinelli, argentino, de 28 años, casado, sin ocupación, domiciliado en Pasaje Oyolas 264 de Ramos Mejía, y Héctor Hugo Riera, argentino, de 52 años, casado, inspector de la Dirección Nacional de Recaudación Previsional, domiciliado en Albarellos 3153, torre 9, piso 8°, departamento 'Q', de la Capital Federal.

Trasladados a la dependencia policial y sometidos al interrogatorio de rigor —dice la policía— los imputados, luego de incurrir en evasivas y contradicciones, terminaron por confesar que habían llevado a cabo varias maniobras ilícitas, remarcando su "modus operandi": Sachinelli, con otro sujeto que se encuentra prófugo, se presentaban como inspectores de la Dirección Nacional de Recaudación Previsional, dependiente del Ministerio de Bienestar Social —asesorados ambos por Riera—.

Recaudaban aportes jubilatorios y del FONAVI de la manera siguiente: llenaban dos juegos de boletas, uno con la suma por el que harían confeccionar el cheque de la empresa y otro por menor suma, que sería la real a depositar en el Banco. Y a la que debía ingresar a la empresa le agregaban los números que harían concordar la boleta con el cheque, dado que la empresa llenaba la boleta para solicitar el cheque. Luego confeccionaban otra por menor valor. Con este accionar ilícito resultaron damnificadas firmas comerciales de la Capital Federal y el Gran Buenos Aires.

El personal interviniente —finaliza la información oficial— procedió al secuestro de fotocopias de boletas de depósitos de aportes jubilatorios del personal de un establecimiento de Villa Libertad. El monto de lo estafado asciende a la suma de 500.000.000 de pesos. Se trata de localizar y detener al sujeto que se encuentra prófugo.

Conserva: Familia Intoxicada

Tres Hermanitas, Graves. Padres, se Reponen

LA PLATA, 14 (De nuestro corresponsal).— Tres hermanitas de corta edad se encuentran en terapia intensiva a raíz de una intoxicación por botulismo ocasionada al ingerir una conserva casera. Los padres también se hallan delicados. La familia se apellida García y tiene su domicilio en la localidad bonaerense de Barker, partido de Juárez.

El hecho motivó que el director de Coordinación de Zona Sanitaria La Plata, del Ministerio de Salud de la Provincia de Buenos Aires, doctor Angel Perea, diera un informe en relación a los hechos. Las niñas tienen 11 y 8 años y 18 meses. Las pequeñas y sus padres ingirieron la semana pasada vizcachas en conserva preparadas por la señora, encontrándose el alimento contaminado con virus botulínico.

El viernes último —señaló el funcionario— comenzaron todos a sentir síntomas de un cuadro de infección gastrointestinal y fueron asistidos en una clínica de Tandil. Posteriormente, los mayores fueron internados en estado delicado en el Hospital San Juan de Dios, de esta ciudad y los pequeños en el Hospital de Niños, debiendo ser trasladados a la sala de terapia intensiva.

Se expresó que clínicamente la intoxicación botulínica está declarada, pero recién hoy se podrá contar con un nuevo diagnóstico, dado que fueron enviadas muestras de la comida contaminada para un nuevo análisis al Instituto Malbrán y al Laboratorio Central de Salud Pública bonaerense.

El funcionario dijo por último que hay que descartar un brote de la enfermedad en forma masiva, pues la conserva era de fabricación casera y solo fue ingerida por la familia citada.

Todo parece demostrar que la madre de las criaturas en una habilidad doméstica preparó la vizcacha en la forma indicada, guardándola en un frasco en la alacena. El procedimiento, que ya habría llevado a cabo en otras oportunidades, no dio el resultado esperado. Cuando se sirvió el alimento no se observó nada anormal, pero luego comenzaron los síntomas y la resultante es de cinco intoxicados.

● **NIÑOS AHOGADOS**

LA PLATA, 14 (De nuestro corresponsal).— Dos lamentables sucesos, que dejaron el triste saldo de dos niños muertos por asfixia por inmersión, se registraron ayer, en localidades del interior de la provincia.

En el paraje Las Gramillas, cerca de Santa Rosa de Río Primero, la niña María Isabel Ludueña de 2 años, cayó en un bebedero para animales muriendo ahogada.

En circunstancias similares, en la laguna La Termita, en proximidades de Etruria, el menor José Luis Rodríguez de 11 años, cayó a las aguas de la laguna, desapareciendo de la superficie, sin que su progenitor pudiera socorrerlo. El cuerpo después fue rescatado por los bomberos voluntarios de la zona.

Horroroso

ASESINO AL HIJO: "NO ME DEJABA DORMIR"

Ciertas noticias superan todo lo imaginable. La que damos a continuación es un verdadero ejemplo de barbarie. Un hombre enfurecido porque no podía dormir dio muerte a golpes a su hijo de 11 meses. Su concubina llevó el bebé al hospital, pero no denunció al criminal por temor a que la castigara.

El hecho se descubrió cuando el jueves último llegó al hospital Zubizarreta una mujer cargando en brazos a su hijo gravemente herido, pidiendo que lo curaran. Nada pudo hacerse por el pequeño que dejó de existir.

El cuadro de la víctima determinó que había sido sometida a un feroz castigo, hecho por el cual se montó una aguda investigación. Se supo que el padre del niño era Jorge Silvestre Avalos, argentino, de 43 años. Este al ser interrogado negó toda vinculación con el episodio, pero posteriormente, abrumado por las evidencias en su contra terminó por confesar.

En ocasiones en que el llanto se hacía permanente solía pegarle al pequeño, situación que era reprochada por su compañera, que sin embargo no podía hacer nada para parar los castigos.

Finalmente, el día del deceso del menor, sucedió lo mismo. Lloraba y no lo dejaba descansar. Avalos que pretendía dormir, se puso nervioso y alzó al niño lo acostó en el piso y le pegó varias veces en el estómago. Inmediatamente el pequeño calló y Avalos se fue a reposar. Su mujer comprendió que el bebé estaba grave y lo llevó al hospital para intentar salvarlo, pero todo fue inútil.

Abandonan Beba en un Pasillo

ROSARIO, 14 (De nuestro corresponsal).— Personal del Comando Radioeléctrico encontró esta tarde a una bebita de pocas horas de vida, abandonada en un pasillo de una vivienda de la zona céntrica de Rosario.

A raíz de una denuncia, una patrulla del Comando Radioeléctrico se dirigió a la vivienda ubicada en calle Mitre al 1.700, en cuyo pasillo se encontraba abandonada una bebita de solo cuatro horas de vida. La recién nacida, que estaba envuelta en una sábana vieja, fue inmediatamente trasladada al Hospital de Niños para su atención.

Luego de verificarse el estado de salud de la niñita, que es bueno, a pesar de haber permanecido expuesta a la baja temperatura de hoy, fue derivada al hospital Roque Sáenz Peña.

¡SORPRESA!

RIO: TRAVESTIS ASALTAN A SUS AMANTES

BRASILIA, 14 (Saporiti).— La policía del distrito federal del Brasil, detuvo a una singular banda de asaltantes que, mediante un particular ardid, engañaban a sus víctimas.

Quienes frecuentan el "sector de diversiones" de las noches de esta ciudad, no ignoran a las "misteriosas bonecas", que de una a otra esquina, deambulan ofreciendo sonrisas y compañía a los noctámbulos. "Ellas" se quejan frecuentemente de "los hombres" porque después de "usarlas les pegan y no les pagan".

● **AMENAZAS**

Tanta desdicha, impulsó a las bonecas a formar una banda: "ya verán esos hombres, lo que les va a pasar" había sentenciado la capitana. Y así fue que en unión de sus "verdaderos" amantes, cometieron más de doscientos asaltos en el distrito federal.

Ellas fingían aceptar propuestas amorosas por parte de los ocasionales transeúntes o habitués de los lugares de "esparcimiento". Una vez que llegaban al departamento de "la chica" ésta lanzaba un grito empuñando una navaja y lograba que su sorprendida víctima le entregase todas sus pertenencias y luego "lo invitaba" a pasar un "momento placentero".

Ahora Camilia, Denisse, Favia, Marcela y Beatriz están detenidas. El dilema ahora a cargo de la policía civil de Brasilia, es determinar cómo consignar el sumario, o sea a cuál de los dos géneros, pertenecen "las bonecas".

Ocho Puñaladas al Hermano: Celos

CORDOBA, 14 (De nuestro corresponsal).— Un hombre que recibió ocho puñaladas aplicadas por su hermano perdió la vida, mientras era atendido en el hospital de urgencia, informó la policía.

El trágico suceso, tuvo como víctima a Juan Carlos Dorado, de 31 años, quien recibió una mortal herida en el tórax, mientras se encontraba descansando. El agresor fue su hermano, René Dorado, de 27.

Escenario de la tragedia, fue la vivienda ubicada en calle Guatemala 279, del barrio residencial América, donde residía la víctima con Guillermo Flores.

BUENA GENTE

ROSARIO: ATRAPAN YUNTA DE DEPRAVADOS

ROSARIO, 14 (De nuestro corresponsal).— Un sujeto que violó a un menor en un baño de una vieja estación de servicio y otro que hizo lo propio con una empleada del negocio de importación que posee, fueron detenidos por personal policial de esta ciudad.

El primer hecho fue protagonizado por Lisandro Leones, de 48 años, quien introdujo a un menor de 7 años en un baño de una ex estación de servicio, ubicada en la localidad de Alvear, a 13 kilómetros de esta ciudad, vejándolo.

Alertados por los gritos del menor, los vecinos de la zona dieron aviso a la policía, que detuvo a Leones, poniéndolo a disposición del juez de instrucción de la tercera nominación de los Tribunales de Rosario.

● **OTRO CASO**

Por su parte, Carlos José Fraga, de 31 años, casado, propietario de un negocio de importación ubicado en Lima y Zeballos de esta ciudad, fue acusado por su empleada de 23 años de haberla vejado y de amenazar con un revólver al padre de la joven.

Una brigada de la seccional 6ª de policía intervino el negocio propiedad de Fraga donde se incautó un revólver marca Rubí Extra calibre 32 largo y varias fotografías de carácter pornográfico, así como también revistas del mismo tenor. La policía detuvo al acusado y lo puso a disposición de la justicia pertinente. De las instancias del proceso se logrará dilucidar lo ocurrido y la pena que corresponda aplicar.

A ESTE AVISO LE FALTA... USTED!!!

Póngase en SU lugar y olvídese para siempre del alquiler

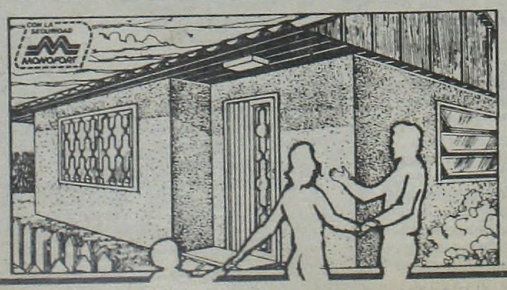

VIVIENDAS Paraná

ENTREGA INMEDIATA

- ONCE: Catamarca 26 (frente micro Chevalier)
- LA PLATA: Diagonal 74 - esq. 46
- ROSARIO: San Martín 1674
- AVELLANEDA: Av. Pavón 360 (a mts. estación)
- BOULOGNE: Av. Rolón 1992 (a 1/2 cuadra estación)
- LINIERS: Carhué 125 (a metros de la estac.)

EN 36 CUOTAS FIJAS SIN INDEXACION DE $ 335.000

Modelo Sureño N° 1 • Anticipo: $ 2.167.600
Precio contado $ 6.474.800 • Costo Financiero $ 7.752.800
Precio total financiado $ 14.227.600 • Interés mensual 5% incluido

BALESTRE, REY DEL VERSO

El Presidente de la FISA Hizo de Todo, Menos lo que Debió

Ausente en los Grandes Premios de Long Beach y Brasil, el presidente de la Federación Internacional del Deporte Automovilístico (FISA), el francés Jean-Marie Balestre, hizo su reaparición activa en las competencias de Fórmula 1 en la prueba corrida en Buenos Aires.

Como es su costumbre, aplicó todas sus energías para ser noticia permanentemente. Ofreció una conferencia de prensa en la sede del Automóvil Club Argentino, otra en la sala de prensa del Autódromo, accedió a numerosas entrevistas y se metió en todo lo que pudo.

Como saldo de su actividad, dejó la demostración de su carácter histriónico, dicho sea esto en la acepción más legítima de la palabra (Histrión: Bufón). Discutió acaloradamente con periodistas de todas las nacionalidades, quienes acostumbrados a sus excentricidades no titubearon en reírsele en la cara; divagó extensamente frente a los micrófonos y las cámaras poniendo de manifiesto su capacidad para la falacia y, finalmente, intervino hasta en aquellos temas que no le concernían. Solamente una cosa dejó de hacer: solucionar el entuerto del Brabham, es decir, aquello que le hubiera correspondido.

Con actitudes soberbias, rayanas en el despotismo y la falta de consideración, habló como suponiéndose un ser superior. Se dio el lujo de desmentir a quien le dijo que había visto en el Gran Premio de Brasil infracciones al reglamento entre los autos participantes, hechos que, como la falta en algunos autos de las luces rojas traseras de utilización obligatoria en caso de lluvia, eran incontrovertibles, vistos por centenares de personas.

Insólitamente, alguien que no estuvo en Río fue capaz de desmentir a quien sí presenció la prueba. Una verdadera temeridad la de monsieur Balestre, que lo llevó a quedar acorralado y, finalmente, minimizar el problema diciendo que "una carrera con lluvia ya no es carrera".

Ese altercado, simplemente tiene un valor anecdótico. Es igual a los varios centenares que Balestre sostiene por mes con otros periodistas, pero sirve para sustentar la verdad de un dirigente payasesco frente a la irrealidad de los elogios huecos que le tributaron desde la cúpula del Automóvil Club

Así, mientras Balestre no hacía más que ponerse en evidencia como el hombre que encendió la mecha de la polémica de la Fórmula 1 con la finalidad de apoderarse del dominio de sus aspectos económicos, sus derechos de televisión y sus credenciales de acceso, los dirigentes del ACA le rendían pleitesía. La orden era congraciarse con "Su Graciosa Majestad", y más de un comisario técnico debió masticar en silencio la rabia de no poder opinar su verdad sobre el Brabham BT 49 que le quitó un triunfo y su día de mayor gloria deportiva a Carlos Reutemann. Siguiendo su costumbre, no fue poco el daño que Balestre hizo en la Argentina.

"LOLE" ESTA EN CASITA

SANTA FE, 14 (De nuestro corresponsal).— El piloto Carlos Alberto Reutemann, líder del Campeonato Mundial de Fórmula 1 y clasificado segundo en el Gran Premio de Argentina, corrido el domingo en Buenos Aires, llegó en la tarde de la víspera a esta ciudad.

Gran cantidad de amigos personales y muchos simpatizantes se dieron cita en la estación aérea de Sauce Viejo para esperarlo y tributarle un cálido recibimiento. La sonrisa de Reutemann y sus brazos en alto ratificaron el momento especial que vive.

Tras los abrazos y saludos de rigor, dialogó con la prensa. No aludió al discutido y polémico Brabham, tampoco al reglamento, pero sin parquedad enfatizó que se sentía "muy contento".

● **500 MILLAS**

INDIANAPOLIS, 14 (AP).— La lista de participantes en las próximas 500 Millas de Indianápolis, a correrse el 24 de mayo próximo, llegó hoy al número record de 104 automóviles, al recibir la Asociación de Carreras local otras seis inscripciones. Sin embargo éste podría no ser el número definitivo, ya que otras solicitudes con matasellos postal anteriores al vencimiento del plazo, el viernes pasado, serán también aceptadas.

PIQUET: DISCUSIONES Y ELOGIOS

ROMA, 14 (ANSA).— Todos los diarios italianos y particularmente los deportivos subrayaron ayer el carácter de "pirata" y "fuera de la ley" por la victoria obtenida el domingo en el Autódromo de Buenos Aires por el brasileño Nelson Piquet y su Brabham BT 49C.

"Tuttosport" define la victoria de Piquet y el segundo lugar ocupado por Carlos Reutemann como un "festival sudamericano" y destaca, al igual que la "Gazzetta dello Sport", la crisis de las máquimas italianas Alfa Romeo y Ferrari, las primeras sumidas en las últimas posiciones y las segundas obligadas a abandonar.

"Il Giornale Nuovo" y el "Corriere della Sera", de Milán, y "La Stampa", de Turín, explican que la victoria del brasileño se daba por descontada, considerando la distinta categoría de las máquinas que corrían contra el Brabham que, gracias a su conformación aerodinámica y a su "misterioso regulador de suspensiones" consiguió una ventaja excepcional.

● **EUFORIA**

RIO DE JANEIRO, 14 (ANSA).— Con titulares de gran despliegue y temerarias afirmaciones de que es el auténtico sucesor de Emerson Fittipaldi, pero con la garra de José Carlos Pace, la prensa local coincidió ayer en destacar la victoria de Nelson Piquet en la Argentina. Nada dice, en cambio, respecto de la controversia técnica que rodea a la máquina que tripula.

Apenas dos semanas después de haber sido tildado de "estúpido" por los medios locales, cuando decidió largar el Grand Prix de Brasil con gomas para piso seco pese a la lluvia con lo que perdió toda chance a la victoria, Piquet fue elevado a la categoría de héroe nacional y sindicado como el inevitable campeón mundial de esta temporada.

La victoria de Piquet ha sido aprovechada por el periodismo brasileño para levantar el ánimo de la gente aquí en momentos que el espíritu de los aficionados a los deportes estaban muy decaído

Por supuesto el caso de la presunta infracción a los reglamentos de la fórmula Uno no son muy tenidos en cuenta y se opina que hasido un triunfo del ingenio de los directores de la mecánica de esa marca, la Brabham, y que pronto será imitado por todos.

EL BASQUET SE MUEVE EN FERRO

Ferro Carril Oeste ha comenzado a intensificar su preparación con vistas a la intervención en el Campeonato Sudamericano de Clubes Campeones de Básquetbol que se disputará a partir del 13 de mayo en Paraguay. Es por ello que esta noche a partir de las 21 se enfrentará en un partido de carácter amistoso con el **Hapoel Galil Alion** de Israel, equipo que está realizando una gira por nuestro país con suerte variada. El local por su parte todavía no ha alcanzado su mejor nivel, pues recién está en los comienzos de su preparación para la presente temporada. Siguiendo con la búsqueda de la puesta a punto, los "verdolagas" cotejarán el próximo sábado 18 en su propio estadio frente al fuerte equipo brasileño, Sirio, ex campeón intercontinental de clubes. En sus filas cuentan con dos valores de reconocida calidad internacional demostrada a través del "scratch" carioca, Marcel y Roberto. Indudablemente que será una dura prueba para los dirigidos por Najnudel. El horario de iniciación está previsto para las 19. Asimismo las autoridades del club de Caballito han informado que los días 24, 25 y 26 de abril se disputará un torneo de carácter internacional en el gimnasio Etchart. Participarán, además del local, Obras Sanitarias y Sporting de Uruguay.

El día de apertura se enfrentarán Ferro Carril Oeste y Sporting. En la segunda fecha lo harán Obras y Sporting y por último, en la jornada de cierre, dirimirán fuerzas Obras y Ferro.

● **CURSO PARA JUECES**

En las instalaciones del club River Plate ha dado comienzo un curso para jueces de América. El mismo será dictado por el secretario de la Federación Internacional de Básquetbol Aficionado (FIBA), **Boris Stankovich**. El curso está reservado para árbitros que deben revalidar sus carnets FIBA antes de los Juegos Olímpicos de Los Angeles.

● **BOWLING**

SANTIAGO, 14 (AFP).— Con participación de equipos de Argentina, Colombia, Estados Unidos, Perú, Venezuela y Chile, se inauguró esta noche aquí el segundo torneo internacional de bowling.

KARPOV EN MOSCU USA LA GALERA

MOSCU, 14 (EFE).— Como no podía ser de otra manera, el campeón del mundo Anatoli Karpov, se colocó a la cabeza del Torneo Internacional de Moscú al completarse la sexta ronda del mismo.

A pesar de que el campeón está preparándose para su próximo duelo con Víctor Korchnoi, en el cual expondrá su título, el ajedrez que mostró hasta el momento en su país ha sido de alto vuelo. Anoche, cuando parecía que su partida estaba perdida por completo y que el húngaro Lajos Portisch se iba a quedar con el punto, surgió la magia de Anatoli.

Los demás resultados de la sexta ronda fueron los siguientes: Lev Polugaievsky (URSS) venció al filipino Eugenio Torre. Otro soviético, Yuri Balachof cayó ante el holandés Jan Timman. El checoslovaco Jan Smejkal entabló con Vassili Smyslov y Alexandre Beliavski (URSS) hizo lo propio con Florin Gheorghiu de Rumania.

CAINO EN RUTA SE BASTA SOLO

Merced a su reconocida capacidad, a su fogosidad y talento, **Pedro Omar Caíno**, es desde el domingo próximo pasado el nuevo **Campeón Argentino de Ruta Individual**. En Santiago del Estero y enfrentando a toda la **"aristocracia"** del ciclismo argentino, el criterioso representante de la escudería del Círculo de Suboficiales de la Policía Federal agregaba un lauro más a su profuso historial deportivo.

En Santiago del Estero e instante antes de que emprendiera el regreso para Entre Ríos, tuvimos oportunidad de abordar al campeón. **"Siempre resulta una gran alegría para un deportista ser el monarca de su país. Por eso yo retorno a Entre Ríos satisfecho por el deber cumplido. Sé que muchos de mis comprovincianos anhelaban este triunfo, y el haber hecho realidad el sueño de ellos, me produce una gran satisfacción".**

Caíno tiene títulos argentinos en pista, pero en ruta es el primero en sus palmares.

"No fue ésta una victoria nada fácil. Tuve que laborar inteligente para no dilapidar energías. En el lote de participantes había varios que tenían la misma posibilidad. Aunque debo reconocer que el circuoto rápido y trabado fue un aliado para mí, y un opositor muy serio, por ejemplo, para mi amigo Frossasco, que vino a Santiago del Estero a defender su título argentino".

Por su estilo vigoroso, contundente, los aficionados rápidamente lo hicieron su favorito y en muchos pasajes de la carrera lo aplaudieron espontáneamente.

Nunca podré olvidarme de ese público santiagueño, por su cordialidad y por su fervor, me hizo sentir casi como un local.

—¿Qué pensaste cuando te proclamaron como el nuevo Campeón Argentino?

—Siempre he sido un ser humano dispuesto agradecer eternamente a quienes me apoyaron y aun colaboran económicamente. Por eso, lo primero que hice fue abrazarme con Duval Flores, el "Gordo" Acosta, Varisco y estos días cuando viaje a Buenos Aires iré agradecerle personalmente al señor Julio César Rodríguez, presidente del Círculo de suboficiales de la Policía Federal.

—¿Cuáles son tus futuros planes?

—Por ahora tenemos dos o tres carreras más de ruta, tendré lógicamente que ir a ellas, luego sí descansaré un poco, para comenzar a entrenarme en pista.

Pedro Caíno, merced a su capacidad, en Santiago del Estero y después de sostener una lucha vibrante y hercúlea con todos sus antagonistas se consagró como Campeón Argentino de Ruta Individual y agregó así un nuevo título a su voluminoso historial de victorias.

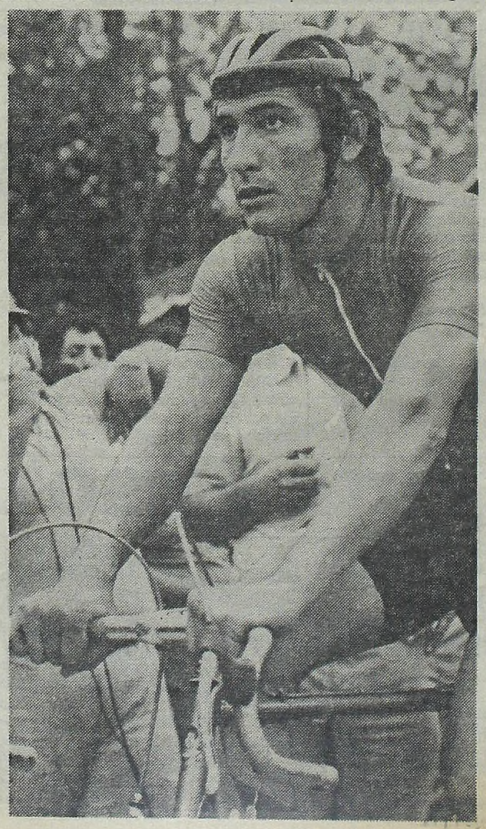

Pedro Omar Caíno es el nuevo campeón nacional de ciclismo individual en ruta. Santiago del Estero le permitió su consagración. Su estilo agresivo hace que también el público lo tenga como su gran ídolo en este deporte.

LACIAR PELEA CON LAZARTE

El 8 de Mayo en Córdoba

CORDOBA, 14, (De nuestro corresponsal)— El campeón mundial de los moscas, Santos Benigno Laciar, estrenará su título obtenido recientemente en Sudáfrica, el próximo ocho de mayo, ante el púgil de Tres Arroyos, Miguel Angel Lazarte, en un combate que se llevará a cabo en el club General Paz Juniors de esta ciudad.

Anteriormente se había determinado el primero de mayo como fecha del combate, pero se debió postergar una semana, para que Laciar consiga una correcta preparación atlética.

● GOMEZ POR LA CORONA

SAN JUAN DE PUERTO RICO, 14 (AP).— Aceptando una bolsa de medio millón de dólares, el portorriqueño Wilfredo Gómez, campeón supergallo del Consejo Mundial de Boxeo, está dispuesto a enfrentar al mexicano Salvador Sánchez, actual campeón pluma de la CMB en julio o setiembre venidero, según se fije una fecha definitiva. Gómez se mantiene invicto tras 33 peleas como profesional

Sánchez firmó contrato con el norteamericano Don Georginao, quien es coproductor del combate. Se cree que el boxeador mexicano percibirá un millón y medio de dólares por esta confrontación. Sánchez expondrá su título mundial en esa oportunidad. Tal es la confianza que se tiene que vaticinó que noqueará a Gómez antes del octavo asalto. Los dos manageres estuvieron casi un año en conversaciones para poder concretar este encuentro. Por su parte Wilfredo Gómez manifestó que realizará una pelea preparatoria el 9 de mayo, en Las Vegas, Nevada, frente al californiano-mexicano Juan Meza y que King le pagará 200.000 dólares por esta pelea a 10 vueltas.

Gómez firmó contrato con King para efectuar cuatro peleas. El campeón supergallo, que mantiene ciertas discrepancias con Don King manifestó que si gana el título mundial pluma, este promotor solo tendrá dos opciones para representarlo en venideras defensas del título.

Gómez no pelea desde el 13 de diciembre pasado, cuando noqueó en tres asaltos en Miami al colombiano José Cervantes, "Kid Pambelé".

SASIA, DE MAL EN PEOR

Al DT del Paraguay lo Retan a Duelo y Pedirá Asilo en la Embajada Uruguaya

ASUNCION, 14 (Télam).— El director técnico uruguayo José Sasía anunció que se asilaría en la embajada de su país de esta ciudad, luego de los problemas que debió enfrentar como entrenador de la selección paraguaya de fútbol.

Ayer Sasía tuvo un violento incidente con el titular del departamento de la selección, Osvaldo Rodríguez Dibb, a quien retó a duelo en un país neutral.

Según relató a los periodistas mientras observaba el entrenamiento que cumplían los jugadores de la selección, en la cancha del regimiento de Infantería 14, "Cerro Corá", el director técnico uruguayo tuvo un fuerte altercado de palabra con Dibb.

Aunque las informaciones al principio han sido contradictorias, trascendió que Sasía habría llegado a un acuerdo para renunciar a su cargo de director técnico de la selección paraguaya el domingo pasado. Mientras tanto su compatriota, Hermes Huelmo, prosiguió con sus tareas de preparación física del plantel.

Sobre su reemplazo, Sasía dijo que "nadie me ha dicho nada oficialmente. Fueron de madrugada a despertarme al hotel donde me alojo y personas alcoholizadas me pidieron que renunciara. Acepté la responsabilidad de dirigir a la selección, agregó, y ahora me voy porque me echan. No he renunciado, fui avasallado con total falta de respeto y ahora me veo en la obligación de solicitar amparo en la embajada de mi país, porque no me cabe otra actitud al escuchar las expresiones del director del departamento".

Reconoció también haber cobrado 25 mil dólares de prima y todos los sueldos que le correspondían. Según su opinión restarían otros 25 mil dólares y los días de abril. "Pero, dijo, no los voy a reclamar, porque el dinero no es todo para mí".

"Una vez que me encuentre en el exterior contaré muchas verdades sobre la selección, que no las puedo decir aquí", agregó Sasía.

Por su parte, Osvaldo Domínguez Dibb declaró que "sacamos a Sasía. El equipo debe estar en condiciones para el próximo 15. Veníamos hablando con él y no nos daba una respuesta concreta. A mí no me gustan los escándalos y tampoco las personas anormales que quieren confundir a la opinión pública".

El entredicho ha suscitado una polémica a nivel local y los diarios de hoy aquí dedican amplio espacio al tema.

Mañana arribaría a esta ciudad el nuevo director técnico, "Chema" Rodríguez, también uruguayo, quien se haría cargo de los preparativos del plantel seleccionado.

La tarea de Rodríguez no será fácil, se estima aquí, porque ya tiene la oposición de Cerro Porteño.

● DEBUTA VILAS

MONTECARLO, 14 (EFE).— Una de las figuras más queridas, del tenis internacional en esta ciudad, debutará mañana en el torneo de Montecarlo, que otorga puntaje para el Grand Prix Internacional.

Se trata del argentino **Guillermo Vilas**, quien en esta oportunidad viene precedido de una gran actuación en Houston, donde poniendo de manifiesto toda su habilidad y dominio de los courts, derrotó incuenstionablemente al juvenil norteamericano de 18 años Sammy Giammalva, por 6-2 y 6-4.

Handbol a Nivel Internacional

Sport Club 1910 de Alemania Occidental, Banesta, campeón de San Pablo y los equipos argentinos de **AFALP, Quilmes, Sociedad Alemana de Gimnasia de Los Polvorines,** junto con el **Seleccionado Junior,** animarán el **Torneo Internacional de Hándbol Masculino** que comenzará el próximo jueves en las instalaciones de AFALP, en El Palomar. Los equipos han sido agrupados en dos zonas. Sport Club, Quilmes y AFALP componen la A; SAG, Banesta y la Selección Junior la B, disputándose además un partido interzonal por fecha.

El jueves a partir de las 19 jugarán Selección Junior-AFALP, SAG-Banesta y Sport Club-Quilmes. El viernes lo harán a partir de las 18 SAG-Quilmes, Selección Junior-Banesta y Sport Club-AFALP.

El sábado la jornada comenzará a las 16 con el encuentro AFALP-Quilmes, jugando posteriormente Selección Junior-SAG y Sport Club-Banesta. El domingo se efectuará el partido correspondiente al quinto puesto, a las 16, por el tercero y cuarto a las 17.30 y a las 19 se disputará la final entre los ganadores de cada grupo.

Estos cotejos, han despertado gran expectativa.

● OTOÑO

Por el **Torneo Otoño** de hándbol masculino de primera **Villa Ballester** y **River** empataron 19-19, mientras que **Estudiantes** venció a **Sedalo** 22-15, **SAG** a **AFALP** 31-18 y **Luján a Lomas 17-14. Estudiantes** con 6 puntos en tres partidos encabeza la zona A, seguido por **River** con 5. En la B, **SAG** suma 6, **Luján** y **Ferro** 4. Por la primera fecha del **campeonato Oficial femenino, AFALP** venció a Comunicaciones 17-11, **INEF** a Estudiantes y River a Villa Ballester 11-9.

ZONA MUNDIAL

NUEVA DELHI, 14 (EFE).— **Argentina** integrará el Grupo A del Campeonato del Mundo de Hockey Masculino sobre Césped, junto con España, Pakistán, Alemania Occidental, Polonia y Nueva Zelandia. El torneo se disputará desde el 29 de diciembre de este año al 12 de enero de 1982.

Los demás equipos participantes son India, Holanda, Australia, Inglaterra, Unión Soviética y Malasia, reunidos en el B.

● VOLEIBOL

Federación Metropolitana superó a Catamarca por 3-0 en caballeros y por idéntico resultado a San Juan en femenino, por el **X Campeonato Argentino de Vóleibol** que se dipusta en San Martín y Junín de Los Andes. Los demás resultados en caballeros fueron Córdoba 3 - San Luis 0 y Tucumán 3 - Salta 0, mientras que en damas, Córdoba venció a San Juan 3-1, Santa Fe a Río Negro 3-0 y Catamarca a Tierra del Fuego 3-0.

EL MEJOR PATIN ESTA EN LA CAPITAL

La representación de Capital Federal, cumpliendo una excelente actuación logró retener el título de campeón de patín en ruta, durante la disputa del Campeonato Argentino, que se efectuó recientemente en Neuquén.

Capital, por suma de puntos estableció su supremacía en primera, segunda y tercera varones y primera y segunda damas. En varones participaron **Marcelo Martínez, Eduardo González, Diego Arcelli** (River) y **Alfredo Antoniazzi** (Vélez) en primera; **Eduardo Gabarró, Alejandro Vega** (Vélez), **Gabriel Boano** y **Daniel Pallarola** (River) en segunda; **Darío Rivas,** (Vélez), **Mauro Palacios** (River), **Javier Rodríguez** y **Gustavo Medina** (Los Indios de Moreno) en tercera.

En damas, primera categoría, fueron integrantes del elenco campeón **Patricia Cerezo, Marcela Patiño, Daniela Verdier, Paula Farrego, Miriam del Sastre** (Vélez) **Roxana Franceze, Mónica Donato** (River) y **Nancy López** (Los Indios de Moreno). El entrenador fue **Eduardo Hermosid,** con la colaboración de Norman Dionisio, Alfredo Antoniazzi y Fernando Di Nezza.

"Los chicos no solo cumplieron una brillante actuación en las competencias sino que mantuvieron un comportamiento ejemplar en todo momento", comentó Ismael Martínez, juez internacional que concurrió a Neuquén como jefe de delegación, durante la visita que los campeones realizaron a CRONICA.

El triunfo fue el fruto de dos meses de intensa preparación, destacaron los patinadores, que combinaron las prácticas con sus estudios y trabajos, en un ejemplo de sacrificio.

"En Buenos Aires hay excelentes patinadores, pero muchos creen que solamente existen en Mar del Plata", detalló Daniela Verdier, quien fue cuarta en el último Mundial de la especialidad, efectuado el año pasado en Nueva Zelandia **"agregando que nosotros carecemos de infraestructura. No tenemos un patinódromo y para este torneo tuvimos que practicar en el playón de River o en la calle, lo que es sumamente peligroso".**

De acuerdo con el consenso general, las figuras más destacadas de la delegación fueron **Gabarró** (tres medallas de oro) **Donato Fanego** (oro y plata), **Verdier** (dos de plata y dos de bronce), **Cerezo** (una de plata), **Pallarola** (una de plata) y **Rodríguez** (plata y bronce).

El equipo seguirá entrenando sin desmayos, ya que Argentina afrontará próximamente la disputa del Campeonato Mundial de Bélgica y ésta puede ser la base del Seleccionado.

"Este no es un deporte popular, pero tuvo un crecimiento vertiginoso en los últimos tiempos. De tres años a esta parte aumentó el número de clubes afiliados en un ochenta por ciento, y en los torneos metropolitanos participan alrededor de 200", señaló finalmente Ismael Martínez.

La delegación de patín de Capital, que cumplió una brillante actuación en el Argentino. Siguen siendo campeones.

GUITARRAS
Antigua Casa Nuñez
MAXIMA CALIDAD Y GARANTIA
IMPORTADAS DESDE
$ 279.000
ABIERTO AL MEDIODIA
SARMIENTO 1573
TEL 46-7164
ANTIGUA CASA NUÑEZ
Estacionamiento: Sarmiento 1525

LA BOCA ABIERTA

Del Presidente: "En el Embargo hay una Anomalía"; Talleres no Paga

Para el presidente de Boca, **Martín Benito Noel** la situación económica de su club no es nada dulce. Pero pese a reconocer esta problemática señaló a CRONICA Vespertina que **el embargo que se le ejecutó a la entidad en la recaudación del cotejo con River es improcedente** y que se han iniciado ya las gestiones correspondientes para lograr una solución legal.

Según Noel, llama poderosamente la atención que el ex secretario del club, integrante de una compañía de seguros como productor fuera el instigador del mencionado embargo. Para el presidente boquense hay una anomalía en el reclamo ya que la deuda se contrajo el 29 de diciembre pasado, cuando el cambio de autoridades se produjo el 20 de ese mes.

● SIN VALIDEZ

Señaló Noel que esto invalida el procedimiento **ya que los documentos, por cuyo pago ahora se reclama, fueron firmados por quienes en ese momento ya no ejercían la conducción del club de la Ribera.**

El presidente de Boca, con estos antecedentes en su poder, hizo una presentación legal por intermedio de sus abogados. De tener éxito esta gestión se lograría que se deje sin efecto todo lo actuado, con el embargo incluido.

● TALLERES NO PAGO

A su vez Noel denunció que Talleres de Córdoba no cumplió con el pago de documentos para saldar la deuda por el pase del futbolista José Orlando Berta que oportunamente había sido cedido por los "xeneizes" al club cordobés.

A su vez el presidente de Talleres, **Amadeo Nuccetelli,** aceptó la acusación pero explicó que el incumplimiento derivó del cierre del Banco de Intercambio Regional (BIR) y que el tema se está tratando en el Banco Central de la República Argentina que intervino la citada entidad crediticia.

El titular de Talleres indicó que espera que se llegue a una rápida solución. La suma ascendía a 145.000 dólares pero como los documentos no fueron descontados en el plazo previsto la deuda de los cordobeses con Boca se ha acrecentado.

El presidente boquense señaló que ya no quedaba otro camino que reclamar la deuda teniendo en cuenta que el club necesita imperiosamente esa suma para a su vez, poder asumir diversos compromisos económicos que mantiene actualmente.

● LO DE DIEGO MARCHA

Dijo además el titular boquense que se le abonó a Argentinos Juniors más de dos millones de dólares por el pase de **Diego Armando Maradona.** Indicó que también la entidad ha tomado a su cargo la deuda de 400.000 dólares que el club de La Paternal mantenía con AFA y que, asimismo, se ha pagado un crédito bancario de 1.100.000 de la moneda norteamericana.

De este modo, aseveró, el monto por la cesión a préstamo de Dieguito está ya casi cancelado. Solo faltaría saldar lo que se recaude de un nuevo partido entre los boquenses y los bichos colorados que se jugará próximamente con un gran despliegue publicitario para que el objetivo económico se cumpla.

Sostuvo que con referencia a las deudas contraídas por el pase en préstamo de Maradona se está abonando lo que se pactó que percibirían los jugadores de Boca que pasaron a Argentinos en la espectacular operación. Para Noel, entonces, el problema económico-financiero se puede solucionar tratando caso por caso.

El 'Matador' sería devuelto al fal...

EL FUTURO PARECE QUE ANDARA SOBRE RUEDAS

Los avatares económicos de Boca, se solucionarán parcialmente a la brevedad, según manifestara el dirigente **Domingo Corigliano,** quien dio a conocer el acuerdo establecido entre los "xeneizes" y una fábrica japonesa de autos, la que le abonará a la entidad de la ribera la bonita suma de un millón doscientos mil dólares, para que en las camisetas luzca la publicidad de la misma.

Corigliano, que mantuvo anoche una reunión con sus pares de Comisión Directiva, en la cual surgió el acuerdo definitivo por la suma a percibir por el club, expresó que de esta manera Boca tiene la oportunidad de contar con unos fondos que se destinarán exclusivamente a saldar las deudas que la entidad mantiene con Argentinos Juniors, por el pase de Diego Armando Maradona.

Costó que la directiva boquense se pusiera de acuerdo y aceptara el ofrecimiento de la fábrica japonesa, pues se estimaba que la cifra a percibir por lucir todo el año la publicidad de la misma, no es lo suficientemente jugosa, como lo exigen los pergaminos de Boca.

Pero luego de largas reuniones, finalmente se aceptó lo ofrecido, ya que es mejor poco en el bolsillo que nada. Por lo tanto en pocos días más se firmará el respectivo contrato entre el club y la empresa automotriz.

Con esta cifra, más el aporte que provenga de los socios, los "xeneizes" piensan calmar un tanto a sus pares de Argentinos, quienes ya estaban pensando en iniciar acciones legales por incumplimiento de lo pactado a comienzos de año, cuando se concretó la transferencia de Maradona.

En esa oportunidad Boca aceptó las condiciones de pago propuestas por los "bichitos colorados", pero cuando llegó el momento de hacer efectiva las respectivas cuotas, no pudo cumplir con el compromiso. Ahora aparentemente ha llegado la solución que trae un poco de tranquilidad.

Te Acuerdas, Ha...

LOS XENEIZES, 365 DIAS DE...

ABRIL 1980

EQUIPOS	J.	G.	E.	P.	Gl	Gc.	Pts.
RIVER	13	6	5	2	24	14	17
NEWELL'S	12	6	4	2	22	6	16
INDEPENDIENTE	13	6	4	3	26	19	16
ARGENTINOS	12	5	5	2	23	16	15
TALLERES	13	4	7	2	18	14	15
PLATENSE	13	4	7	2	9	9	15
ESTUDIANTES	12	3	7	2	14	12	13
HURACAN	12	4	5	3	22	21	13
RACING	13	4	5	4	13	14	13
VELEZ	12	5	2	5	14	17	12
UNION	12	4	3	5	20	20	11
COLON	12	2	7	3	12	12	11
FERRO	12	4	3	5	19	20	11
CENTRAL	12	4	3	5	13	17	11
TIGRE	13	3	5	5	16	22	11
QUILMES	12	1	8	3	14	17	10
SAN LORENZO	12	3	3	6	11	18	9
BOCA	12	3	2	7	13	28	8
ALL BOYS	12	1	5	6	10	19	7

¡Oh! lo que va de un año a otro. Como suele ocurrir en todos los aspectos de la vida, en el mundo futbolístico también se producen estos matices. En este caso nos vamos a ocupar de las dos instituciones más populares del país, como son Boca y River.

Vamos a retroceder en el almanaque y detenernos en el mes de abril de 1980; para recordar la situación futbolística de ambos clubes.

Disputados 13 partidos compartía la primera posición el equipo "millonario", con 17 puntos, mientras que Boca estaba ubicado en el anteúltimo lugar con 8 unidades, una más que All Boys, que era el que cerraba las posiciones.

Ahora, transcurridos 365 días se han invertido los papeles, pues el renovado Boca (el de las estrellas, según sus hinchas) es el puntero y único invicto del campeonato, con 18 puntos. En tanto, River se encuentra en cuarto lugar con 13 unidades.

bclaro que por aquel entonces el panorama "boquense" no era el ideal, pues tanto estaba complicado en las posiciones, como en el aspecto económico y también en ... vas.

Rattin el técnico ... en un principio por ... dente Armando y su co... sión directiva, había ... rrumbaba su imagen de ... jugador, obligando ... nes.

Armando en persona ... tomó la posición de ... las proximidades de ... dejaba en tanto que la ... sara.

En lo económico ... milar. Por un lado ... donde diez de los ju... profesional no había s... situación. El otro ... ción financiera donde ... muy incierto, pues ... deuda de tres millones ... lares.

Pero claro, las ... fueron cayendo y ... ocupar parte del ... tos hombres rigen los ...

PERAZZO, SINONIMO DE FUTBOL

Una tradición de padre a hijo. Perazzo, un apellido ligado a San Lorenzo. Los goles del ayer plasmados en la actualidad.

Como si las gloriosas tardes vividas por **Alberto Orlando Perazzo** en el legendario **"Gasómetro" de Avenida La Plata** hubiera resucitado en la sangre surgente de **Walter Oswaldo Perazzo,** en este **San Lorenzo** nómada y de las campañas angustiosas.

Una tradición transmitida de padre a hijo, en la que se recuerdan los goles de aquél, y se tienen en cuenta las condiciones innatas de goleador que esgrime éste. Dos generaciones de fútbol que CRONICA reunió con este diálogo.

—Don Alberto, cuéntenos un poco los comienzos que vivieron usted y su pibe, Walter.

—Empezamos de la misma manera. Ambos en el club del barrio, Sol de Mayo y aunque parezca mentira con el mismo delegado, el viejo "Saba". Conmigo jugaban Sanfilippo y Loiácono. Después nos probamos en San Lorenzo y quedamos. Debuté en primera a los 18 años nada menos que contra Boca. Estuve dos temporadas más con la azulgrana y pasé a Argentinos a préstamo. Después me compró Independiente de Santa Fe de Bogotá, donde salí campeón y varias veces goleador. También estuve en el Toluca (México), O'Higgins (Chile) y terminé en Atlanta. Siempre dejé buenos amigos por donde pasé. Es lo más grande que me dio el fútbol.

—¿Y vos Walter? Contanos algo...

—Mi viejo me llevaba a los 13 años a jugar con los veteranos para que aprendiera sus mañas. De la séptima salté a la primera y debuté a los 16 contra Cipolletti. Aunque mucha gente piensa que tengo más edad, recién cuento 18, y una gran posibilidad de jugar en la selección colombiana.

—¿En la colombiana?, pero si vos fuiste citado por Menotti para nuestro juvenil.

—Claro —dice el padre asumiento la respuesta—, **Menotti sugirió que se nacionalizara para integrarlo, pero como todavía no es mayor, la responsabilidad es mía. Y no quise tomar la decisión por él. Cuando consiga la mayoría de edad que él haga lo que quiera con su nacionalidad.**

—Walter, explicame un poco cómo es eso de jugar para Colombia?

—Yo nací allá, cuando papá estuvo jugando. Entonces soy colombiano. El técnico de la selección es justamente Carlos Bilardo, que fue el que me promovió a la primera. Por su intermedio el América me quiso comprar, pero mi papá no me dejó ir.

—¿Por qué razón don Alberto?

—Primero porque tenía que terminar de estudiar. Segundo porque él tiene otros hermanos que también estudian y juegan al fútbol: Orlando Alberto (20 años) a préstamo en Almirante Brown y Sergio Adrián (16) en San Lorenzo. Quisiera que todos tuvieran asegurado su futuro

ES...

eria de el Valencia. River debe mucho.

"UNICA SOLUCION"

La Crisis que Adelantamos Existe: River Devolvería a Mario Kempes

Y claro, usted nos va a decir que hasta ahora las cosas en River estaban muy calmas, que a pesar de la derrota en Cali y la tremenda humillación sufrida en la "Bombonera", todo iba a seguir su curso normal. Porque usted es "hincha" de River, y como la mayor parte de ellos ya está acostumbrado a estos "pequeños - grandes" altibajos que sufre cada año el equipo. Pero no, esta vez estimado lector, usted se está equivocando y fiero. No solo porque el clima que se vive dentro del plantel no es precisamente sereno, sino también porque el **River institución** atraviesa por uno de sus peores momentos económicos desde que la cartelera de estrellas se declaró "Completa" con la llegada de Mario Alberto Kempes.

Es evidente, y nadie podría negarlo, que mantener un plantel como el que poseen los "millonarios" no es tarea fácil y ahora, que los resultados adversos tocan a la puerta, peor.

La gente encargada de manejar las finanzas de la institución se está agarrando la cabeza porque la plata no alcanza y, lógicamente, están buscando la forma de solucionar, aunque sea en parte, este apocalipsis monetario que sufre el club.

Los asesores económicos de River habrían aconsejado a los altos mandos, Rafael Aragón y Cía, la devolución de Mario Alberto Kempes al Valencia, para de esa manera alivianar las deudas que deben afrontar en estos momentos.

Claro, usted me va a decir que es una locura, o que tal vez haya sido una locura traerlo si ahora se piensa en mandarlo de vuelta a su casa. Pero cuando el andamiaje económico de una gran institución como River está en juego no queda otro remedio que empezar a "quemar las naves". Ahora bien, como es lógico suponer, el Valencia no va a aceptar el regreso del "Matador" si es que la "banda" decide sacárselo de encima, o mejor dicho, no tener que pagar la deuda que contrajeron cuando se realizó la operación, ya que River entregó 500.000 dólares al contado y se firmaron 12 documentos de 250.000 dólares cada uno, el primero de los cuales ya debe haber vencido. Ante esta situación, la única salida que le quedaría a River para saldar la deuda sería, o bien entregarle otros jugadores como parte de pago al Valencia, o venderlos por otro lado y con ese dinero cancelar los vencimientos por la compra del cordobés.

Los asesores económicos consideran interesante la posibilidad de desprenderse del jugador, que hasta ahora no ha rendido en la medida de lo esperado, para evitar saldar el resto de la deuda, pero es difícil que el Valencia acepte.

Fuentes allegadas a la entidad de Núñez aseguraron que la proposición hecha por los asesores de las autoridades máximas del club sería rechazada por las mismas, ya que la considerarían "impolítica".

Al mismo tiempo y siguiendo en la búsqueda de medidas que aminoren los gastos del corriente año, los hombres encargados de manejar las finanzas habrían asegurado que no sería posible acceder a las pretensiones de aumento de varios de los integrantes del plantel profesional, casos Merlo, Tarantini, Ramón Angel Díaz, Alonso y Passarella.

Y bueno, la historia de los grandes siempre ha tenido resbalones. River no podía ser la excepción y ahora que las "arcas" están vacías y los acreedores golpean incansables en la puerta, hay que tomar medidas drásticas. Desprenderse de Kempes sería la primera y si las cosas no mejoran, en cualquier momento aparecerá un aviso clasificado donde diga "Se remata plantel profesional, presentarse a cualquier hora en Figueroa Alcorta y Udaondo". Sí, ya sabemos que usted nos va a decir que otras veces pasó lo mismo, que. . .

Hace Justo un Año

DESPUES: TODO DISTINTO

...es esferas directi-

...egido y apoyado ... entonces presi- ... colegas de comi- ... visto cómo se de- ... de "mito" de ex ... tomar precaucio-

...do de "licencia" ... espectador ante ... las elecciones y ... a "tormenta" pa-

... panorama era si- ... tema contratos ... dores del plantel ... solucionado su ... enecía a la situa- ... de el futuro era ... registraba una ... s y medio de dó-

...s del almanaque ... do ahora pasa a ... cdotario. Distin- ... los destinos del club, también hay un nuevo técnico y otros jugadores.

Sin embargo, en contrasentido de lo pasado, Boca como por arte de magia consiguió contratar al mejor jugador del mundo, Diego Armando Maradona. A él se le agregaron los nombres de Brindisi, Krasouski, Morete, Escudero, entre otros.

● **FELIZ MOMENTO**

Ahora, ya ubicados en 1981, vemos que futbolísticamente las cosas han cambiado para la gente de la ribera. Gritan los goles de Brindisi, aplauden las jugadas del "pibe" de oro y llenan los estadios todos los domingos.

No obstante, queda una interrogante por dilucidar. La situación económica no ha variado. Se compró a Maradona y todavía hay que pagarlo, mientras las deudas todavía existen.

De todas maneras y más allá de los actuales momentos que vive Boca Juniors, resulta innegable como esta "nueva realidad" difiere sustancialmente con lo ocurrido hace justo un año. Te acuerda. . .

ABRIL 1981

EQUIPOS	J.	G.	E.	P.	Gf.	Gc.	Pts
BOCA	10	8	2	—	24	9	18
FERRO	10	7	2	1	15	6	16
NEWELL'S	10	4	5	1	19	11	13
RIVER	10	5	3	2	17	13	13
INSTITUTO	10	5	2	3	21	14	12
RACING	10	4	4	2	16	10	12
CENTRAL	10	4	3	3	12	13	11
PLATENSE	10	3	4	3	13	13	10
UNION	10	4	2	4	12	12	10
SAN LORENZO	10	4	2	4	11	13	10
ARGENTINOS	10	2	5	3	15	17	9
VELEZ	10	3	2	5	13	17	8
TALLERES	10	3	2	5	11	18	8
HURACAN	10	3	1	6	8	19	7
ESTUDIANTES	10	2	2	6	12	15	6
SARMIENTO	10	3	—	7	13	19	6
COLON	10	2	2	6	10	20	6
INDEPENDIENTE	10	2	1	7	11	14	5

DEPORTIVO CARRAL, DE LA CORUÑA Y CON MODESTIA

Carral es una localidad de 9.000 habitantes que pertenece a la provincia de La Coruña. En ella se encuentra un club que lleva el nombre de Unión Deportiva, que interviene en la segunda regional y que cuenta con 450 socios.

Por supuesto que el anhelo máximo es llegar a participar en el gran torneo español, pero por el momento eso queda como una ilusión futura pues el presente es otro.

by ese presente lo encuentra muy distante de su patria allí **"donde prácticamente no hay una sola casa donde un componente no tenga un familiar en la Argentina"**, según lo declara Carlos Beade Torres, su actual presidente, quien desde el sábado pasado se encuentra en nuestro país junto con 300 compatriotas que decidieron acompañarlo en esta increíble excursión.

"La idea surgió en el mes de setiembre del año pasado. En principio tomó entusiasmo en el pueblo, pero muy pocos lo creyeron realmente hasta el momento de partir. Y la misma era premiar a los jugadores por una parte y luego lo más importante era poder lograr el vínculo de unión de familias que durante tanto tiempo han permanecido separadas. De esa manera se logró el contacto con una agencia de viajes, la cual otorgaba una ayuda por las plazas concedidas —280— y del Banco Bilbao quien también colaboró con ayuda económica. El viaje incluía once días para el equipo de fútbol, mientras que para las familias era opcional. También se hicieron contactos con clubes argentinos para realizar encuentros amistosos. De esa manera, logramos que nuestro equipo se enfrente con San Lorenzo el próximo jueves a las 16 en la ciudad deportiva y el domingo con el Deportivo Español a las 11 en su campo de juego. La realización de este viaje representa la más importante en la historia del club y además es la primera vez que una institución de esta categoría en el fútbol español emprende un viaje de tal naturaleza. Junto a la delegación viajaron también ocho periodistas de los cuales dos representan a la Televisión Española y uno es radial".

ESTA ES MUNDIAL

En Colombia no se Privan: Acusan a Merlo de ser "Gallinicida"

Merlo, el anti-gallinas.

CALI, Colombia, 14 (EFE).— Multa convertible en arresto puede ser impuesta al jugador argentino Reynaldo Merlo acusado de matar a puntapiés a una gallina durante un encuentro de la Copa Libertadores de América, disputado aquí.

La demanda fue elevada ante el alcalde de la municipalidad de Cali, Rodrigo Escobar Navia, por parte de la corporación Pro - Defensa de los Animales, según revelaron a la agencia EFE medios deportivos locales.

La petición fue hecha, según esos mismos medios, para que "en nombre de las leyes colombianas se imparta justicia por el delito de maltrato a un animal, acto descripto y contemplado en el Código Penal de Policía de este país".

La Corporación demandó castigo, igualmente, para el argentino Carlos Caputti, residente en Cali, quien llevó el ave hasta el césped del estadio Pascual Guerrero con la intención de que la matara Merlo.

Caputti, según la Corporación Pro - Defensa de los Animales, sabía que Merlo, por ser bonaerense, conocía de antemano que a ese equipo se le conoce en su país con el sobrenombre de "gallinas".

El encuentro de fútbol se celebró el pasado 3 de abril entre los clubes Deportivo Cali, de Colombia, y River Plate, de Argentina, en el marco del grupo uno de la Copa Libertadores de América.

● **NERVIOSO**

Ese día, el volante de River no tuvo una de sus actuaciones más felices y se retiró abucheado por los 50.000 caleños que asistieron al estadio Pascual Guerrero. La "desesperación" del rubio era tal, que se fue haciendo gestos obscenos contra la multitud y despotricando contra cualquiera que se le pusiera en el camino. Ese 3 de abril, el argentino Reinaldo Carlos Merlo había cometido un "gallinicidio".

'QUISIERON COMPRARNOS'

Jugadores, de Almirante Brown, Acusan a Tigre

La corrupción sigue invadiendo nuestro fútbol. Un nuevo caso de soborno ha salido a relucir gracias a la honestidad de quienes fueron tentados para recibir dinero y entregar un partido. Efectivamente, los jugadores de Almirante Brown, **Eduardo Isidro Sánchez**, 26 años, marcador de punta, y **Luis Grecco** de 24 y delantero, estuvieron en CRONICA y nos relataron el lamentable suceso por el cual quiso hacerlos pasar al club Tigre.

"Puchi" Sánchez comenzó el relato de la siguiente manera: **"Nosotros, junto con Pistone** (arquero de Brown) **jugamos para Tigre en el '79, justo en el año que logramos el ascenso a la "A". De aquel plantel quedó una gran amistad con varios muchachos y siempre nos reunimos para comer algún asadito en la quinta de don Antonio Vitale, presidente de Tigre. Justamente la semana pasada, antes del partido contra ellos, tuvimos una de esas reuniones amistosas y en ella, don Antonio nos dijo que había venido el actual tesorero de Tigre** (su nombre es Racosta) **para pedirle que nos ofreciera dinero a los tres, Pistone, Grece y yo, para que favoreciéramos a Tigre en el partido del sábado, ya que estaban pasando por un mal momento futbolístico y necesitaban ganar de cualquier manera."**

Inmediatamente tomó la palabra **Reco** y siguió con el relato: **—"Es cierto, y don Antonio casi se va a las manos con ese tipo y lo echó de su casa. Además le dijo que aunque el quería mucho a Tigre, jamás se prestaría a una cosa semejante y menos con nosotros que somos sus amigos. Los que estamos en el fútbol, sabemos que cosas como éstas suceden a menudo pero la mayoría de los muchachos no se animan a denunciar los hechos por los problemas que después acarrean. Pero de una vez por todas tenemos que terminar con todo esto."**

Eduardo Sánchez continúa el triste relato y agrega: **—"Lo que quiero aclarar, es que nosotros contra Tigre no tenemos absolutamente nada. Al contrario, solo tenemos gratos recuerdos, tantos, que ganamos un campeonato con esa casaca y además tiene una hinchada maravillosa. Pero acá está en juego nuestra honestidad y no la vamos a dejar ensuciar por nada del mundo."**

Por último, **Luis Greco** acotó: **—"Lo increíble de todo esto es que ni yo ni 'Puchi" podíamos jugar contra Tigre, ya que yo estoy suspendido y él no está jugando como titular en estos momentos. El único que podía jugar era Pistone** (lo hizo). **Todo esto es muy triste y viene a demostrar que hay dirigentes que no merecen los cargos que tienen.**

"Muchas veces los vapuleados fuimos los jugadores, en casos como éste, pero este hecho demuestra que los inmorales están en todos lados.".

Al retirarse de nuestra redacción, ambos jugadores coincidieron al expresar que: ¡Ah... el partido lo ganó Tigre 1 a 0.

En San Martín no Pueden ni Dormir

Graves problemas financieros está atravesando Chacarita que pueden ocasionarle el remate de sus bienes.

Como adelantáramos en nuestra edición del día domingo nada menos que TREINTA Y CINCO son los juicios que le han entablado sus acreedores a la entidad de San Martín. Toda esta situación se agrava, pues hasta el momento las autoridades del club no se han presentado a ninguna audiencia.

Pero hay otro problema que tiene muy preocupados a sus directivos y a la masa societaria. Una de esas acciones legales debe ser resuelta a la brevedad y la cantidad que hay que saldar es de aproximadamente 20.000 "palitos" de los viejos. En caso de no cancelarla podría llegar a rematarse el estadio

Sin ninguna duda que esta situación le ha "quitado el sueño" a todos aquellos que de una u otra manera están vinculados con los "funebreros", es por ello que esta noche se llevará a cabo una asamblea extraordinaria con el objeto de hallar una solución a la mayor brevedad.

Este difícil momento que están pasando, según lo expresado por algunos dirigentes, es consecuencia de la pésima gestión realizada por la anterior comisión directiva liderada por Salvador Zucotti.

Los Coperos ya Buscan Adelantos

River y Rosario Central buscan adelantar partidos correspondientes a la decimotercera fecha. En efecto, el martes de la semana próxima deben jugar por la Copa Libertadores con los conjuntos colombianos Deportivo Cali y Junior de Barranquilla. Platense recibirá a River en Atlanta, partido programado para el domingo, pero que puede sufrir una variante en cuanto a día y hora, ya que sería intención de los dirigentes millonarios anticiparlo para el sábado o el viernes por la noche.

Habrá que ver qué dicen sus pares de Platense ya que, como River y los demás, también juegan mañana, miércoles por una nueva fecha del campeonato.

● **TAMBIEN CENTRAL**

Central que se halla en idéntica situación, propuso anoche a Ferro Carril Oeste (su rival del domingo venidero) similar intención: adelantar ese encuentro para el sábado por la noche o el viernes. Ferro debe contestar pronto ya que mañana disputa su partido por el campeonato, en Córdoba, ante Instituto. Los dirigentes de Central piensan que Ferro podría viajar directamente de Córdoba a Rosario y jugar el cotejo el viernes. Hoy resolverá el comité ejecutivo en su reunión habitual.

ALLA MATA, ACA LO QUIEREN

Saúl Gustavo Lisazo ya conquistó Brasil y Bélgica con su fútbol consolidando una trayectoria de gol en gol. El Juventus de San Pablo, el Beveren y Mechelen belgas avalan sus logros. Ahora quieren triunfar aquí, en su país.

Gustavo Lisazo pasea su eficacia por Belgica llevandose los goles y los titulares. Ahora quieren repatriarlo.

Voor Argentijn Lisazo begint thans de lente

Het onderwerp van gesprekken na de [illegible] Lisazo zan het werk gezien. Een speler [illegible] tieven hebben zich dubbel en dik ingesnt [illegible]

De soñar, en la localidad bonaerense de Los Toldos, con llegar a ser jugador de fútbol hasta figurar en el equipo de la semana en las publicaciones belgas al lado de un **Resenbrink** hay un largo camino. **Saúl Gustavo Lisazo, nacido en esa localidad de General Viamonte el 1º de junio de 1955, lo recorrió.** Hoy milita en el **K.V. Mechelen** de Bélgica y los diarios y revistas especializadas lo retratan tras las jornadas futbolísticas por una simple razón: hace goles y desarma a las defensas rivales.

Claro que para ganarse un nombre en la difícil plaza europea ha debido ser fiel a las exigencias del medio, exigencias que alguna vez enfatizó ante la prensa: **"Existe una gran diferencia en lo que hace a la vida del deportista aquí y en mi país. En Europa hay una mayor rigidez disciplinaria, mucho más esfuerzo en lo físico y una rigurosa conducta. Cualquier desajuste te corta toda oportunidad".**

Sus primeros pasos en el fútbol los dio en el Viamonte Fútbol Club, la confianza de los allegados en su futuro futbolístico lo llevaron a militar en las divisiones inferiores de **Atlanta.** Pero todavía el fútbol no lo había atrapado totalmente. El básquet y el tenis también se cruzaban como preferencias.

Sin embargo, un viaje a Brasil fue clave para decidir su destino. Allí se probó en el **Juventus de San Pablo,** uno de los cuatro poderosos clubes de ese estado. Tras las primeras presentaciones, la hinchada comienza a corear el nombre de Gustavo y sus goles levantan la campaña del equipo. Allí un promotor le habla del **Beveren** de Bélgica y la posibilidad de iniciar una nueva etapa encuentra concreción.

Pero una vez allá las cosas no son tan fáciles. Debe adaptarse a una forma de vida diferente y además esperar pacientemente que el técnico le dé su oportunidad. Sus actuaciones en la reserva le van abriendo paso y una vez que llega a la primera su consagración no se hace esperar. Dos goles a su compatriota **Santoro,** que militaba entonces en el Hércules de Alicante, terminan por sellar ese comienzo fulgurante.

El periodismo deportivo belga ya se ocupa de él con asiduidad, remarca su movilidad en el frente de ataque, ya como centrodelantero o volcándose hacia la punta izquierda, admiran sobre todo la capacidad para buscar el ángulo de remate desde media distancia y el ingenio para sacarse defensores de encima en los amontonamientos que proponen las líneas de fondo rivales. Tras sus primeros goles un cronista lo visita en su casa y luego escribe: **"Como persona no defraudará a nadie y como futbolista pensamos que tampoco".**

Otra publicación hace una humorada y parafraseando a una de las canciones más famosas de la ópera "Evita" dibuja a Lisazo y pone el lema **"No llores por mí, Argentina".**

En 1979 el K.V. Mechelen requiere sus servicios y sigue destacándose hasta estos días. **Ahora crece en nuestro país el interés por repatriarlo. Sarmiento de Junín** hace punta en esta intención pero además otros clubes de primer nivel hacen tanteos para averiguar su cotización. **Cuando algo se concrete le llegará a Lisazo el momento de ser, también, profeta en su tierra.**

HOY APARECIO

Estadio

La gran revista del deporte

REUTEMANN REINA EN EL MUNDO

La carrera desde todos los ángulos.
Lo que sucedió antes y después.

Poster gigante multicolor de BOCA -la sensación del '81- y de REUTEMANN

BOCA 3 RIVER 0

Todo. Lo que se vió y lo que no se vió. La trastienda. La intimidad.

VICTOR HUGO MORALES: "Así lo ví yo."

Menotti sienta en el banco a todo el país.

Todos los chimentos de todos los deportes.

CONSOLI CUENTA TODA LA VERDAD SOBRE LA DEUDA DE BOCA POR MARADONA

Seguimos a los protagonistas hasta mientras se bañaban.

Léalo y véalo mejor, en colores y mucho más barato. $2.500

Mentiras, no se Regeneró

MIAMI, EE.UU, 14 (EFE).— Un asesino que se salvó de la silla eléctrica tras prometer que iba a regenerarse, ha dado muerte a dos personas durante las 14 horas que duró su fuga de la cárcel.

Hace dos años, cuando fue juzgado por asesinato, Edward Dean Kennedy dijo al juez que iba a renunciar a sus actividades pasadas y obtuvo así una condena de cadena perpetua en lugar de la sentencia de muerte.

Pero el reo se fugó con otros dos presos de la cárcel de Raiford (Florida) el sábado y, durante sus 14 horas de libertad, asesinó a dos hombres —uno de ellos, policía— y tomó como rehenes a una mujer y un niño.

El hombre, de 35 años, que empezó sus actividades delictivas a los 16, ha sido acusado de doble asesinato.

Exigencia de Walesa

PIDE AHORA AL GOBIERNO POLACO QUE CUMPLA PACTO

VARSOVIA, 14 (EFE).— Lech Walesa, el líder sindical polaco, declaró anoche en la televisión de su país que es hora de que el gobierno tome la iniciativa para demostrar su voluntad de efectuar reformas en Polonia.

El dirigente sindical pidió al gobierno que desmonte la muralla de la desconfianza mediante reformas. Hasta ahora la unión de sindicatos independientes "Solidaridad" lo consiguió todo a través de enfrentamientos.

Walesa subrayó que su organización desea la paz social, pero también desea un gobierno fuerte, y dijo que, si el gobierno hiciera algunas concesiones justas a la sociedad, la gente podría volver a confiar en las autoridades.

El gobierno tiene que hacer un gesto que no haya forzado "Solidaridad", añadió Lech Walesa, quien recordó que en 36 años de dominio comunista el régimen creó una "muralla de desconfianza", porque no cumplió las promesas hechas después de las protestas de 1956, 1970 y 1976.

El sindicalista se lamentó de que "se nos ha mentido muchas veces" y preguntó, además, por qué los obreros tuvieron que ejercer una presión para obtener un relajamiento de la censura, la ley sindical y la admisión del sindicato agrícola.

Por otra parte, Walesa explicó que los cambios recientes en altos puestos de "Solidaridad" fueron la consecuencia de una lucha entre los que abogan por el enfrentamiento y los que se han cansado de las discordias.

Para el 1° de mayo, recomendó tranquilidad, "tranquilidad de alma y cuerpo".

"Solidaridad" no tiene propuestas para ese día —según dijo en aparente referencia a los grandes desfiles de "logros del socialismo"— que en el pasado perdió prestigio.

La situación en Polonia estuvo caracterizada el lunes por cierta inseguridad.

El gobierno, sin indicar motivos, anuló una conversación prevista con delegados de "Solidaridad" sobre la presencia del sindicato en los medios de comunicación polacos.

Radio Varsovia informó sobre considerables dificultades de aprovisionamiento y problemas con las cartillas de racionamiento de la carne, introducidas a partir del 1° de abril.

En algunas regiones no está registrado ni el 10% de la población como comprador.

Algunos clientes insistieron en ser registrados en aquella tiendas que recibieron últimamente los mejores suministros de carne.

En general, preocupa en Polonia la falta de carne y salchichas de alta calidad.

Princesa Ana no es Maternal

LONDRES, 14 (EFE).— La princesa Ana de Inglaterra, que espera su segundo hijo para el mes próximo, contó en un programa de la televisión británica que ella no es "particularmente muy maternal".

"Los meses de embarazo son muy aburridos para mí, y ser una esposa encierra siempre peligros", explicó la hija de la reina Isabel en una entrevista realizada a ella y a su marido, el capitán Mark Phillips.

Sobre su hijo Peter, de 3 años, la princesa dijo que es mucho más fácil que el niño crezca con normalidad en el campo.

"El es completamente normal, contestó la princesa Ana, pero, al fin y al cabo, la gente siempre dice que Peter no es del todo como los demás porque es el nieto de la reina".

ESPAÑA: LEY DE LA MUERTE

MADRID, 14 (DPA).— En un plazo de pocas horas murieron asesinados hoy en el País Vasco español dos oficiales retirados de la Guardia Civil.

Una pareja mató a tiros en Basauri, cerca de Bilbao, al coronel retirado Luis Cadalso San Juan cerca de un puente de la población murió de una herida de bala en el cuello. Al parecer, los autores del crimen dispararon desde muy cerca.

Poco antes fue muerto a tiros en San Sebastián el teniente retirado de la Guardia Civil, José Rodríguez Fernández, de 59 años. Contradiciendo las primeras informaciones al respecto, la policía indicó en Madrid que no fue matado en plena calle, sino en las escaleras del edificio del Instituto Social de las Fuerzas Armadas, donde trabajaba.

Los indicios hacen suponer a la policía española que los autores de los dos crímenes pueden ser miembros de la organización terrorista separatista "ETA".

● **LIBERAN A SECUESTRADO**

VALENCIA, España, 14 (EFE).— Todo el pueblo de Alcira (Valencia) hierve en deseos de saludar al "rey del pollo", Luis Suñer Sanchis, liberado anoche en la provincia de Logroño, que viajaba hoy por carretera hacia su casa, después de haber estado tres meses secuestrado por terroristas.

La ETA Volvió a Asesinar a dos ex Policías

Luis Suner, de 71 años, fue secuestrado el pasado día 13 de enero. Cuando trabajaba en el despacho de una de sus fábricas en Alcira, unos encapuchados se lo llevaron sin dejar pista alguna.

Desde el primer momento se pensó que el secuestro se realizó por móviles económicos, ya que Suñer fue el español que mayores ingresos declaró al fisco en 1978, 448 millones de pesetas (5,6 millones de dólares) y un patrimonio de 2.095 millones de pesetas (26 millones de dólares).

"Estoy muy contento de vivir estos momentos, y de ahora en adelante dedicaré más tiempo a mi familia —declaró a la agencia 'EFE' el recién liberado industrial—. Mi ilusión ha sido siempre el trabajo y mi primera esposa pagó las consecuencias. No quiero que sea ahora mi joven segunda esposa quien sufra igual".

"He estado 73 días sin tomar nada caliente —añadió—, aunque me han tratado correctamente en todo momento. Eran muchachos de 22 a 25 años".

Fuentes solventes confirmaron a la agencia EFE que se tiene casi la certeza de que la autodenominada rama político - militar de la organización terrorista ETA fue la autora del secuestro.

Tras 90 días de incertidumbre, en los que la familia recibió numerosas llamadas falsas atribuyéndose el secuestro, sobre las 2.15 de la madrugada de hoy (0.15 GMT) un presunto miembro de la ETA P-M telefoneó a casa de Suner indicando el lugar donde podrían encontrar al industrial. Al parecer, minutos antes se había recibido una llamada similar en la comisaría de policía de Logroño.

Suner apareció en un saco de dormir en una arboleda próxima a Alberite, localidad a 5 kilómetros de Logroño. Inmediatamente fue trasladado a un hospital, donde se confirmó que el industrial se encontraba en "perfecto estado siquico y físico".

El portavoz de la familia Suner, José Palacio, informó a la agencia EFE que no se había pagado ningún rescate por la liberación del industrial.

Luis Suner Sanchis, "el rey del pollo y de los helados", es propietario de la factoría "Avidesa", declarada empresa ejemplar en 1964, que consta de seis fábricas que ocupan una extensión de más de medio millón de metros cuadrados.

Italia: "Razzia" de Extremistas

ROMA, 14 (DPA).— Los jueces italianos han dictado 52 órdenes de detención contra extremistas de derecha, desde que en agosto pasado una bomba, presuntamente colocada por ultraderechistas, destrozó la estación de trenes de Bolonia, matando a 84 personas.

Según confirmó hoy la policía romana, 36 personas se encuentran detenidas y 16 siguen prófugas.

Algunos de los detenidos provisionalmente son acusados además de otros delitos, como el asesinato de policías e izquierdistas —en total 5—, un asalto a un banco y a la redacción de una radio feminista en Roma, en el que fueron heridas varias mujeres, y un atentado con granadas contra una oficina del Partido Comunista.

Entre los neofascistas buscados o detenidos figura un concejal de Frosinone, cerca de Roma, y el hijo de un conocido juez romano, así como 5 mujeres. La policía confiscó muchas armas en la pesquisa contra ultraderechistas.

Balance Fatal de Rebelión en una Provincia Yugoslava

BELGRADO, 14 (EFE).— A nueve muertos, 59 heridos por arma de fuego, y 202 contusos se eleva el número de víctimas de los sucesos ocurridos en la zona de Kosovo, Yugoslavia, según datos revelados por la presidencia de la "Alianza Socialista", de dicha provincia autónoma.

Sin embargo, el número de muertos no concuerda con el dato facilitado a los informadores la pasada semana por Stane Dolanc, miembro de la presidencia del comité central de la "Liga de los Comunistas Yugoslavos".

Dolanc dijo que hubo once muertos; de ellos dos eran policías, pero según Azem Vlasi, presidente de la "Alianza Socialista" de Kosovo, los muertos han sido nueve, entre ellos un policía.

De los heridos por arma de fuego, 55 eran manifestantes y 4 policías, y de los contusos, 127 pertenecen a las fuerzas del orden y 75 a los manifestantes.

La "Alianza Socialista" de Kosovo ha celebrado, según su presidente, cerca de diez mil reuniones en toda la provincia, en las que han participado centenares de personas.

Las autoridades políticas de Kosovo han criticado también las informaciones de diversos medios informativos albaneses, según los cuales el pueblo albanés de Kosovo organizó las manifestaciones.

Por su parte, el presidente de la "Liga Comunista" en Pristina, capital de Kosovo, ha declarado que los comentarios de "Zeri i Popullii" y "Basakimi", órganos informativos de Albania, constituyen "una invitación a la rebelión abierta de las masas albanesas de Kosovo".

En otro orden de cosas, los casi cuarenta mil alumnos de las escuelas primarias de Pristina han vuelto a las aulas después de diez días de no asistir a las clases.

¿GOLPE EN EL SALVADOR?

SAN SALVADOR, 14 (EFE).— El presidente de la Junta de Gobierno, José Napoleón Duarte, ha dicho que la derecha salvadoreña intenta un golpe de Estado, según lo manifestado en una entrevista con una emisora estadounidense que recoge "La Prensa Gráfica".

"La derecha ha tenido una estructura creada para detentar poder y nosotros le hemos quitado parte de él, que es el económico, el control de la tierra, el financiero, y podría intentar un golpe de Estado", dijo Napoleón Duarte a la emisora "Ocean Radio", de Miami (Florida, EE.UU), declaración que recoge hoy el diario salvadoreño "La Prensa Gráfica".

Según "La Prensa Grafica", Duarte dijo: "Tenemos que irle quitando el poder a la derecha, para poder ir sentando las bases de la revolución que estamos planteando".

"Personalmente creo que la izquierda ya perdió su opción... Nosotros ya habíamos creado las condiciones de desmantelamiento de la derecha política y de la derecha militar", agregó Duarte.

El presidente de la Junta manifestó que "hubo un momento en que capturamos a D'Abuisson y a un grupo de oficiales comprometidos, que ya no constituían solo un grupo de pensantes de la derecha, sino un grupo de militares".

El mayor del Ejército Roberto D'Abuisson se declaró públicamente contrario a la Junta Revolucionaria de Gobierno desde que ésta dio el golpe de Estado que derrocó al general Carlos Humberto Romero como presidente de la República, el 15 de octubre de 1979.

La información agrega que Duarte manifestó en Miami que "se ve que una vez más están tratando de crear las bases para un golpe de Estado y nosotros estamos conscientes de ello".

"Este es el peligro más importante, y precisamente el error de los países democráticos que no han entendido que El Salvador lucha entre dos frentes: la extrema izquierda, que trata de implantar el totalitarismo marxista-leninista, y la extrema derecha, que quiere implantar una dictadura totalitaria", dijo Duarte.

Bolivia: Banzer no Apoya a Junta Militar

LA PAZ, 14 (EFE).— El ex presidente boliviano, general (R), Hugo Banzer Suárez, y su partido, Acción Democrática Nacionalista (ADN), retiraron su apoyo a la Junta de Comandantes boliviana que preside el general Luis García Meza.

El anuncio lo hizo Banzer —que fue presidente de 1971 a 1978— en una conferencia de prensa en la ciudad tropical de Santa Cruz, 900 kilómetros al este de La Paz, y afirmó que la decisión fue adoptada recientemente por la cúpula de su partido.

Lamentó que se haya optado por tal determinación y aclaró que el hecho no significaba que quedara resentida su amistad con el general García Meza.

Al contratio, declaró que mantiene la invitación al jefe del régimen castrense para reunirse en la propiedad que tiene en el departamento de Santa Cruz.

Banzer criticó al régimen militar por cometer fallos administrativos, falta de un plan concreto y coherente en el campo financiero y la política internacional.

Reveló que desde que las fuerzas armadas tomaron el poder, el pasado 17 de julio, mantuvo ocho reuniones con el gobierno, en las que hizo conocer sus puntos de vista sobre las decisiones que debían adoptarse para afrontar los problemas nacionales.

También informó que la semana pasada se reunió con García Meza en La Paz, dándole a conocer su criterio

PIRATAS EN CAOS TOTAL

• Continúa la Feroz Violencia en Londres • Negros y Policías se Enfrentaron por Cuarto día Seguido

LONDRES, 14 (EFE).— El barrio londinense de Brixton amaneció hoy en calma después de la cuarta noche consecutiva de disturbios mientras la policía patrullaba por las calles principales en grupos de tres agentes como mínimo.

Grupos de jóvenes rompieron escaparates en la calle mayor de Brixton y en algunas próximas que quedaron sembradas de cascotes, cristales rotos y botellas, pero el portavoz de las fuerzas del orden confirmó hoy que no se registraron choques frontales entre la policía y los revoltosos.

Al menos fue incendiado un auto y los grupos de jóvenes que se concentraban en las calles del barrio de Brixton asaltaron algunas tiendas y viviendas.

Los nuevos brotes de violencia no estaban previstos por las fuerzas del orden y las autoridades pronosticaron ayer que el vecindario de Brixton estaba dispuesto a entregarse a la tarea de reparar los daños, limpiar las calles y establecer, otra vez, los vínculos de la convivencia ciudadana.

En plena oscuridad, sin embargo, los revoltosos acudieron al centro comercial de Brixton y a la calle de Roitton, escena de los choques más violentos de los días anteriores entre la policía y los manifestantes.

Los incidentes empezaron anoche al acabar la reunión de los miembros de la "campaña para la defensa de Brixton", grupo de formación reciente para evitar los "excesos" de la policía, que se habían congregado en el centro comunitario "Abeing Hall", en ese barrio de Londres.

Entre 200 y 300 jóvenes, blancos y negros, se concentraron en las inmediaciones del "Abeing Hall" y, cuando la policía intentó dispersarlos con una camioneta, el vehículo fue apedreado.

Los miembros de la "Campaña para la defensa de Brixton" acabaron su reunión sin adoptar ningún acuerdo para contrarrestar la "brutalidad" de la policía, pero anunciaron su propósito de reunirse de nuevo mañana.

El portavoz de la "campaña para la defensa de Brixton", el abogado Rudy Narayan, anunció una gran manifestación el próximo domingo en ese barrio, con participantes procedentes de otras localidades británicas, para protestar contra la actuación de la policía.

Confirmó ésta que "los jóvenes revoltosos no prestan mucha atención a los agitadores izquierdistas" y, en cambio, apoyan decididamente la organización de la manifestación del domingo próximo.

Algunos dirigentes políticos y sindicales y el obispo de Southwark (Londres), Ronald Bowlby, criticaron el comportamiento de la policía, lo mismo que varios concejales del barrio de Brixton.

El más radical en sus juicios sobre las fuerzas del orden es Ted Knight, presidente del ayuntamiento de Lambeth (Londres), quien dijo que la policía es "casi un ejército de ocupación".

Margaret Thatcher, jefa del gobierno británico, declaró anoche que los actos de violencia en Brixton son una "vergüenza" y que las agresiones contra la policía y la propiedad son "totalmente injustificadas, criminales y equivocadas".

La violencia se desató el viernes por la noche cuando un agente de policía auxilió a un joven que había sido víctima de una puñalada. Un grupo de negros creyó que lo estaba arrestando y agredieron al agente.

La primera ministra Margaret Thatcher reconoció el estado de ánimo de los negros, pero dijo que nada podía justificar lo ocurrido.

Sobre Llovido Mojado: Ahora las Huelgas

LONDRES, 14 (EFE).— Los nueve sindicatos de funcionarios públicos de Gran Bretaña ordenaron hoy a medio millón de afiliados que abandonen sus puestos de trabajo.

La orden fue comunicada a los 40 centros regionales que coordinan esa protesta en reivindicación de un 15% de aumento salarial, frente al 7% que ofrece el Estado.

En las últimas semanas hubo una serie de huelgas selectivas, que afectaron principalmente a servicios de aduanas, de recaudación de impuestos y a los trabajos en bases navales.

La convocatoria de huelga anunciada hoy, es la respuesta sindical a la decisión de los mandos de la escuadra de instalar en el submarino nuclear "Resolution" torpedos nuevos con asistencia del personal militar, tarea que normalmente es realizada por funcionarios civiles de las bases navales.

El plan sindical es que la huelga de medio millón de funcionarios del estado empiece esta tarde: por la mañana 1.200 empleados de la base de submarinos del "Clyde" (Escocia) abandonaron ya sus puestos de trabajo.

Militar Uruguayo Muerto

Era Diplomático y lo Balearon

WASHINGTON, 14 (UPI).— Un sargento del ejército del Uruguay, adscripto a la embajada de su país en esta capital, apareció ayer muerto en el interior de su automóvil, informaron diplomáticos uruguayos.

El contraalmirante Hugo J. de Barros, consejero técnico adjunto a la misión uruguaya ante la Organización de Estados Americanos, informó que el sargento Torres fue encontrado muerto poco después del mediodía por la policía de esta ciudad.

Torres, que desempeñaba funciones administrativas en la Embajada uruguaya, estaba en el interior de su automóvil, el que fue encontrado en una playa de estacionamiento cercana a la representación diplomática del Uruguay.

Fuentes policiales locales expresaron que aún no se ha establecido la causa de la muerte, pero indicaron que aparentemente Torres sufrió una herida de bala. Las fuentes agragaron que un primer examen indicó que su muerte ocurrió varias horas antes de descubrirse su cadáver y que posiblemente el militar fue víctima de un robo a mano armada en momentos en que ascendía al vehículo

El cadáver apareció en el asiento trasero del vehículo, que se hallaba bien estacionado. El agregado militar uruguayo se apersonó inmediatamente en el lugar tras se informado y, al parecer, manifestó que podía haber sido un suicidio.

Sin embargo, fuentes próximas a lòs círculos oficiales norteamericanos, sin descartar la hipótesis, expresaron su extrañeza porque el cadáver presentaba cuatro heridas de bala.

"Es difícil que un suicida se dispare cuatro tiros", manifestaron a "EFE" en círculos próximos a la administración norteamericana.

El sargento Sergio Torres llevaba trabajando en Washington unos cuatro años. Había sido llamado por el entonces agregado militar uruguayo, general Luis Víctor Queirolo, quien hace dos años regresó a Montevideo y es actualmente comandante del ejército uruguayo.

El diario "The Washington Post" en su edición de hoy, informa que Torres era sargento del ejército de su país, asignado a la embajada.

Elbio O.Rosselli, primer secretario de la embajada uruguaya, dijo que Torres trabajaba como escribiente en el despacho del agregado militar.

BESO EN MOTO QUE RESULTO EL FINAL

CALI, Colombia, 14 (AFP).— La acrobática maniobra de un motociclista para besar en plena marcha a su ocasional acompañante provocó la muerte de ésta.

Según las versiones, Hugo Quintero recogió en el sur de la ciudad a una mujer que le pidió la transportara.

Metros adelante, el galán giró su cuerpo para estampar un ósculo a su pasajera, perdiendo entonces el control del pequeño vehículo que se precipitó a un caño de agua de lluvia paralelo a la autopista.

PREOCUPA EN BRASIL EL GRAN SECTOR DESOCUPADO

RIO DE JANEIRO, 14 (Télam).— El gobierno brasileño "encara con preocupación" el crecimiento del índice de desempleo en el país, dijo el ministro de Trabajo, Murilo Macedo, al considerar que los sectores más afectados son el automotriz y el electrónico.

En declaraciones formuladas ayer en Salvador, capital del estado de Bahía, Macedo sostuvo, no obstante, que, con excepción de las industrias automotrices y electrónicas, "el problema no es tan grave e, incluso, en el sector rural hay necesidad de mano de obra".

• OTROS PROBLEMAS DE GRAVEDAD

Al insistir que la crisis "es sectorial", acotó: "Aun así, el Ministerio de Trabajo examina el alcance del problema en otras importantes áreas nacionales".

En cuanto a la legislación salarial que determina aumentos semestrales de sueldos, dijo que "esa ley no será modificada, pues no se la puede definir como una de las causas del proceso inflacionario".

Dicha legislación, tenazmente combatida por una gran parte de la iniciativa privada, comenzó a ser criticada también por algunas entidades gremiales debido a estimar que después de cada aumento salarial se produce "una ola de despidos" de trabajadores.

Inventó Nueva Arma: 'Zorrino'

MODESTO, California, 14 (AP).— Matthew Vacante, dueño de un taller de reparación de carrocerías de automóviles e inventor aficionado, sostiene que ha concebido un arma que no solo protegerá de los delincuentes sino que ayudará a atraparlos.

La denominó "Zorrino" y consiste en una cápsula a presión adosada a una pequeña cadena, que dispara "una sustancia de olor fétido".

Vacante aseguró que cualquier asaltante que fuera rociado trataría de huir inmediatamente pero sería fácil descubrirlo a través del olfato.

El fluido, derivado de asfalto y alquitrán, no es dañino y una vez rociado el olor perdura entre 24 y 72 horas.

AVISOS AGRUPADOS AVISOS

17 PERSONAL PROFESIONALES TECNICOS EMPLEADOS OPERARIOS PEDIDOS Y OFRECIDOS

OFICIALES
ALBAÑILES
Y AYUDANTES
Presentarse hoy y días subsiguientes en:
CARLOS PELLEGRINI 1363
Capital Federal
(Zona Retiro)

crónica
CLASIFICADOS
en
BURZACO
Esteban Burzaco
741
299-0221

17 COMPRAS Y VENTAS EN GENERAL

PREFABRICADAS!!
VENTA DE
ABERTURAS METALICAS
PRECIOS SIN COMPETENCIA
STOCK PERMANENTE
PASCO 4470 - TEMPERLEY
204-1693
CARBAL

$ 300.000 x GR EN ALH.ANTIG ORO PUEYRREDON 512 Esquina Ctes. CARBAL

ORO A $ 300.000 x GR. EN ALHAJAS
COMPRO TODO TIPO DE ORO
RIVADAVIA 2972 LOC.10
FRENTE PLAZA ONCE C.P.

ORO·POMPEYA $125.000 A.A.
Av.SAENZ 937·L.25 Abto t/el dia C.P.

ORO - ARTIGAS 92 - LOCAL 24
FRENTE A PLAZA FLORES
$ 400.000 en Alhajas y Brillantes. Tasaciones gratis - 9/20 hs.

ORO Joyería "JOSE MARIA MUÑOZ"
$ 400.000 x gr. alhajas a
$ 99.000 x gr. 18 K. c/b
plata $ 2.000 x gr. al.
CATAMARCA 14 Fte. Chevalier
SALTA 42 esq. AV. DE MAYO

ORO $ 88.500 BRILLANTES
Talcahuano 376 Centro
Rivadavia 5277 Loc. 22 Primera Junta

PROFESIONALES

VENEREAS
Urinarias - Piel - Glándulas
Dr. O.Brizzio (Médico) - 49-1525
9-12 y 15-20 hs. Sábados 9-12 horas
Bmé.MITRE 2105 - (Congreso)

VENEREAS - URINARIAS - PIEL
Dr.MORALES - Médico
Lunes a viernes 10 a 12 y 17 a 20 hs.
RIVADAVIA 3132 - ONCE

VENEREAS PIEL
Dr. Brizzio (Médico) Todos los días de 9 a 19 horas - T.E. 46-8194
CORRIENTES 1438 - 2° "E"
(Estación subte Uruguay)

ENFERMEDADES DE LA SANGRE
Piel, Vías urinarias
Dr. Cortondo (Méd.) 9-12 15-21 hs.
Saavedra 22 - P.B. "B" - 48-0401
(Plaza Once)

RUMBO AL CESPED

¡Pasó la fiesta! Mientras "se limpia la casa" (léase, Palermo) un nuevo viaje al césped sanisidrense será la clave de este miércoles lleno de expectativas. A las 17.30, sonará el campanazo no solo de la primera de once carreras tremendas, sino de la puntada inicial de un mitin que —sin un solo día de tregua— se rematará en la noche del domingo. Semana Santa con sus feriados y la posibilidad de turf corrido.

Pero vivamos lo inmediato: O sea ese espectacular programa que mañana nos tendrá hasta el filo de la medianoche (la última se anuncia para las 23) en un mundo de fijas, lances, rumbeadas. En una locura de trifectas que, matemáticamente, funcionarán en las once ocasiones, con las Dobles Encadenadas y todo ese mundo "verde". Las posibilidades son excelentes y, a nivel de nombres, una fija de entrada: **Insurgencia.** Si la absolvemos del discreto papel reciente en Palermo, tomando conciencia de que en el césped "vale doble", el arranque está garantizado. Pero hay mucho más. Y la amplia información que surge del programa de CRONICA.

PROGRAMA COMPLETO PARA MAÑANA EN EL HIPODROMO DE SAN ISIDRO

1ª CARRERA — Pr. JUAN Y P. ACEBAL (comienza 1ª apuesta doble: $ 2.000) - 1.000 Mts. — A las 17.30

(APUESTAS A GANADOR, SEGUNDO, TERCERO, EXACTA Y TRIFECTA)

ÚLT. PERF.		ANOTADOS	JOCKEY	c/k. PADRE-MADRE	CUIDADOR	ULTIMA PERFORMANCE	JOCKEY	Kl.	COTIZACIONES			Tiempo	Hip. Pta.	Fecha
4S 3S 4S 0S	1	CAMISITA VERDE	R.Barrueco-3	4/57 Swapson-Con Corona	A.Saleb	4ª a 7½ cps. de S. Tic 56	R.Barrueco	56	20.534	en	120.232	1'38"	S.I.n.	8/4/81
0L 3L 6L 0S	2	FORMIGNANA	E.Martinez-2	4/57 Forgotten Dreams-Vanina	D.Gasparini	9ª a 10 cps. de Regomancia 56	E.Martinez	50	2.723	en	59.575	1'7"	L.P.n.	5/3/81
0A 0A 0A 0A	3	PRIMAVERAL	J.Romero-4	4/57 Nerón-Chagrand	E.Vega	10ª a 10 cps. de B.Day 56	O.Tévez	50	134	en	23.207	59"1/5	Arg.n.	16/1/81
0S — — —	4	UCRANIANA	J.Montes	4/57 Magnate-Marea Fija	J.Barceló	13ª a vs. cps. de E. Clam 56	J.Montes	50	1.712	en	129.6321	1'15"	S.I.n.	20/3/81
0S 6S 0A 6S	5	ALCEE	O.Zapata	4/57 Aletsch-Silver Bracelet	A.Giovanetti	12ª a vs. cps. de E. Day 56	O.Zapata	56	7.314	en	123.110	1'24"2/5	S.I.n.	13/3/81
5A 3A 5A 0A	6	BURNHAM	M.Sarati	4/57 Bunkered-Varanasi	R.Sarachi	5ª a 3 cps. de Eclat 57	M.Sarati	57	13.198	en	97.152	1'13"1/5	Arg.h.	3/4/81
4A 0A 0S 0A	7	EXACTLY FREE	A.Ramos-2	4/57 Exactly Native-Fesonia	C.Abril	4ª a 5 cps. de B. Fighter 56	R.Ferreira	56	205	en	32.176	1'6"2/5	Arg.n.	19/4/80
0S 4L 0S 5L	8	HAPPY ZAMBA	A.Muñoz-4	4/57 Happy Hypocrite-Milesima	H.Santiago	13ª a vs. cps. de L. Rock 50	C.Ibarba	56	626	en	206.680	1'1"	S.I.h.	10/6/80
5S 5S 0S 0L	9	MA VIE	L.Zarate-2	4/57 Malambo-Trapitsonda	R.Rojas	5ª a vs. cps. de Urbela 53	L.Zárate	55	33.265	en	183.893	57"3/5	S.I.n.	4/3/81
6S 0S 6S 5S	10	TANA HERMOSA	O.Merlo-4	4/57 Taurudun-Rotativa	J.Leguizamón	6ª a 5½ cps. de Vazquinia 56	O.Merlo	53	1.069	en	138.996	58"3/5	S.I.n.	11/3/81
0S 0S 6S 0S	11	ANATE	J.Alvis	4/57 Arate-Naperiana	M.Garcia	8ª a 12 cps. de Supremacia 56	R.Barrueco	50	8.524	en	278.499	58"4/5	S.I.n.	6/9/80
0S 2L 6A 4L	12	CLOPIN CLOPAN	O.Aguirre	4/57 Malambo-Comilla	H.Villafañe	8ª a 10 cps. de E. Day 56	I.Gorrais	50	2.859	en	123.110	1'24"3/5	S.I.n.	13/3/81
0S 6A 0S 0L	13	GRAN SILUETA	J.Gallardo-2	4/57 Gran Actor-B. de Abajo	G.Glaria	11ª a 13 cps. de E. Clom 56	J.Gallardo	56	167	en	129.636	1'15"	S.I.n.	20/3/81
6A 2S 3S 2S	14	INSURGENCIA	R.Laitán	4/57 Beniamino-Injure	S.Scabone	6ª a 4 cps. de Eclat 56	R.Laitán			en	97.152	1'13"1/5	Arg.h.	3/4/81

Candid.: INSURGENCIA (14) — Enem.: Burnham (6) — Sport: Camisita Verde (1)

2ª CARRERA — Pr. M. ALFONZO Y GMO. ANDERSON (finaliza 1ª apuesta doble - comienza 2ª apuesta doble: $ 2.000) - 1.400 Mts. — A las 18

(APUESTAS A GANADOR, SEGUNDO, TERCERO, IMPERFECTA Y TRIFECTA)

5S 4A 6A 0A	1	GALERE	N.Schneider-3	3/56 Gallión-Birra	C.Egula	5ª a 6 cps. de C. Abierta 55	N.Sch'der	55	2.837	en	145.635	1'13"	S.I.h.	28/3/81
5S 3L 3L 0L	2	LA VIAJANTE	M.Rodriguez-4	3/56 Cimarrón-Easy Love	H.Ibarra	6ª a 13 cps. de Siringa 56	W.Carson	51	9678	en	49.829	1'28"2/5	S.I.n.	15/3/81
4A 0A 0A 0A	3	MONARIS	J.Lavia-3	3/56 Alisios-Moonward	J.Vallejos	4ª a 8 cps. de Q. Anne 54	J.Lavia	55	2.563	en	48.314	1'41"	Arg.p.	29/3/81
4S 6S 0S 0S	4	OPALINE	A.Sánchez	3/56 Cipol-Orientale	A.Brenta	4ª a 5 cpos. de Y. Rose 51	A.Sánchez	55	5.698	en	154.645	1'11"	S.I.n.	1/4/81
2S 2S 5S 0L	5	RISA GOLD	I.Guimaraes-3	3/56 Old Gold-Bibliotecaria	R.Lanzillota	2ª a ½ cpo. de Y. Rose 56	I.Guimarães	55	22.937	en	154.645	1'11"	S.I.n.	1/4/81
5S 3A 3S 4S	6	SIERRA ALTA	M.Lezcano	356 Figonero-Síntesis	M.Gervasoni	5ª a 4 cpos. de S. Star 56	M.Lezcano	55	21.119	en	172.637	2'5"	S.I.n.	11/3/81
0S 0S 0S —	7	LUNA NUEVA	R.Laitán	3/56 Merchant Venturer-Selenia	J.Maldotti	7ª a 14 cps. de S. Star 56	O.Lablanca	55	4.827	en	172.637	2'5"	S.I.n.	11/3/81
2S 3S 5S 0S	8	KRILL -LA	J.Maciel	3/56 Pasto Fuerte-Susita	J.Calderín	2ª a ¾ cps. de Sulfurina 55	J.Maciel	55	21.115	en	149.809	1'24"	S.I.n.	1/4/81
0A — — —	9	FLOR QUICK	C.Castañeda	3/56 D. Quick-T.F. de Bluff	R.Guerrina	7ª a 13 cps. de Dilatadora 55	C.Castañeda	56	156	en	35.849	2'6"	Arg.n.	25/3/81
0A 0L 0S 6S	9a	MACROCHA	R.Zalazar	3/56 Macro-Chatarrita	E.Génova	17ª a vs. cps. de Mezieres 55	N.Sch'der	55	145	en	115.849	1"	Arg.n.	27/3/81
— — — —	10	AISLADA	R.Rossi-3	3/56 Ex-Libris-Asian Jewel	C.Ferro	Debuta	—		—		—	—	—	—
5A 6S 6A 0A	11	LA FLOR	A.Ramos-2	3/56 El Balazo-Alacuá	R.Uzin	5º a 9½ cps. de M. Eyes 56	I.Vilte	54	8.314	en	152.442	1'39"2/5	Arg.p	11/4/81
4S 4S 0S 4S	12	MACRONITA	V.Centeno	3/56 Macro-Mesanita	E.Romero	4ª a 7½ cps. de Sulfurina 55	V.Centeno	55	15.648	en	149.809	1'24"	S.I.h.	1/4/81
— — — —	13	NIMPY	O.Zapata	3/56 Exactly Native-Skimpy	A.Giovanetti	Debuta	—		—		—	—	—	—
5A — — —	14	REFALADA	I.Vilte-2	3/56 Ribadeo-Pettina	R.Pellegatta	5ª a 9 cps. de O.Stage 55	I.Vilte	55	1.465	en	77.442	1'25"	Arg.n.	21/4/81
— — — —	15	MORENA MOON	A.Muñoz-4	3/56 Menguante-Reward	H.Santiago	Debuta	—		—		—	—	—	—

Candid.: RISA GOLD (5) — Enem.: Krill-La (8) — Sport: Sierra Alta (6)

3ª CARRERA — Pr. BERNABE ARTAYETA Y G. BALCARCE (finaliza 2ª apuesta doble - comienza 3ª apuesta doble: $ 2.000) - 1.000 Mts. — A las 18.30

(APUESTAS A GANADOR, SEGUNDO, TERCERO, IMPERFECTA Y TRIFECTA)

0L 6L 0L 0S	1	BAR MUSS	J.Romero-4	4/55 Barman-Mulatita	E.Maver	11º a 21¼ cpos. de A. Winner 50	J.Romero	52	313	en	38.964	1'30"2/5	L.P.f.	25/3/81
3A 3A 0A —	2	CARROQUIN	J.Paez	4/57 Canrobert-Erna	O.Ardaiz	3º a 2½ cpos. de Mascardi 56	R.Latorre	56	22.310	en	57.686	57"2/5	Arg.n.	4/4/81
0S 5A 0S 0S	3	LUAU	A.Luna-3	4/57 Yata Nahuel-Lanai	F.Girardi	12º a vs. cpos. de Apuesto 56	G.Starkey	50	1.759	en	296.990	1'15"	S.I.n.	15/3/81
3L 3L 6S 0S	4	NARANJERO	O.Merlo-4	4/57 Basileus-Nacari	A.Maver	3ª a 2 cpos. de Minotauro 56	J.Leske	55	6.965	en	51.799	1'10"	L.P.n.	31/3/81
3S 0S 5S 0A	4a	RAMET	J.Palacios	4/57 Emet-Flor de Rana	Idem	3º a ½ cab. de El Cisco 57	J.Aguirre	54	8.168	en	28.718	1'37"1/5	S.I.n.	23/8/80
6S — — —	5	TOCO COME	J.Gallardo-2	4/57 Tocotin-Come Amusing	J.Márquez	6º a 10 cpos. de Devilish 56	R.Rossi	51	21.804	en	254.050	57"4/5	S.I.h.	1/4/81
1L 3S 3S 3L	6	TRINANTE	no correra	4/57 Trinador-Incógnita	M.Teves	1º por 4 cpos. de L. Sol 56	J.Maciel	56	23.045	en	87.935	1'14"3/5	L.P.p.	9/4/81
2S 4S 2S 3S	7	BLAIR	I.Gorrais	4/57 Aerolito-Tante	H.Martinez	2º a 2 cpos. de Devilish 56	I.Gorrais	56	46.770	en	254.050	57"4/5	S.I.h.	1/4/81
0S 0A 0S 0L	8	HYGROTON	W.Blanco-4	4/57 Mysoio-Pschitt	J.Farías	11º a vs. cpos. de Devilish 56	M.Esquivel	56	277	en	254.050	57"4/5	S.I.h.	1/4/81
3S 6A 0A 0A	9	PRINCE BUBY	J.Michelli-2	4/57 Society II-Pretty Lina	N.Garcia	3º a 3 cpos. de P. Soy 50	O.Merlo	56	1.234	en	43.051	1'14"	S.I.n.	4/10/80
3L 0L 5L 2L	10	TORBUK	M.Planas-4	4/57 Tobago-Derbuka	L.Romero	3º a 5 cpos. de Trinante 56	A.Pela	50	4.289	en	67.935	1'14"3/5	L.P.p.	9/4/81
— — — —	11	BORAX	J.González	4/57 Flintham-Partie	P.Olmedo	Debuta	—		—		—	—	—	—
0S 0S 0S 0L	12	MIRAMENOMEJUEGUES	C.Aragona-2	4/57 Generalísimo-Otomana	E.Sánchez	10º a vs. cpos. de Devilish 56	C.Aragona	50	252	en	254.050	57"4/5	S.I.h.	1/4/81
0S 0L — —	13	SATURNINO	H.Barrera-4	4/57 Tyrteo-Sondeada	T.Ibarra	13º a vs. cpos. de Devilish 56	A.Cervantes	50	1.018	en	254.050	57"4/5	S.I.h.	1/4/81

Candid.: CARROQUIN (2) — Enem.: Blair (7) — Sport: Torbuk (10)

4ª CARRERA — Pr. J. Y R. CANO (finaliza 3ª apuesta doble - comienza 4ª apuesta doble: $ 2.000) - 2.000 Mts. — A las 19

(APUESTAS A GANADOR, SEGUNDO, TERCERO, EXACTA Y TRIFECTA)

0A 0S 0L 4L	1	FAIR BALL	C.Giussi-3	3/56 Faridoon-Faire Royale	J.Urdagaray	7ª a 13 cpos. de V. Sunny 56	J.Noguera	55	616	en	51.115	2'5"	Arg.n.	27/3/81
3A 0S 6S 0S	2	GUADARRAMA	J.Valdivieso	3/56 M. Venturer-V. Eugenia	M.Gervasoni	3ª a 14 cpos. de Diska 56	J.Valdivieso	55	1.276	en	72.663	1'37"	Arg.p.	14/3/81
4S 6S 0A 0A	3	NAVIDAD FRUTAL	O.Ayude	3/56 Ficino-Aguaray	J.Ferro	1º por ½ pzo. Sant 56	O.Ayude	55	3.462	en	183.772	1'36"	S.I.h.	18/2/81
1S — — —	4	TEMEDORA	A.Cervantes	3/56 Pepenador-Tara Real	A.Benitez	1ª por 3 cpos. a Sulfurina 56	R.Cervantes	56	15.160	en	297.384	1'38"2/5	S.I.n.	20/3/81
1S 2A 3A 4A	5	STALL STAR	J.Michelli-2	3/56 Stallwood-Guana	J.Gómez	1ª por 2 cpos. a Vibreante 55	J.Michelli	54	21.418	en	172.553	2'5"	S.I.n.	11/3/81
4A 1A 0A 3S	5a	ALCAMIRA	O.Zapata	3/56 Heathen-Versaliesa	Idem	6ª a 6 cpos. de C. Chochi 55	O.zapata	56	21.809	en	219.883	1'35"2/5	S.I.n.	8/4/81
1L 3L 6L 3L	6	MENSAJERA	A.Real	3/56 Farley-Martley	D.Gasparini	1ª por 4 cpos. a L. Cass 54	A.Real	55	7.453	en	35.455	1'54"	L.P.n.	31/3/81
4A 3S 1A 6A	7	GERSANA	P.Molina	3/56 Snow Festival-Germana	J.Varela	4ª a 10 cpos. de Diska 56	P.Molina	55	15.648	en	72.663	1'37"	Arg.p.	14/3/81
5L 1A 3S 2L	8	DILATADORA	J.Cepeda	3/56 Prince Dilemma-Coquine	D.Gómez	5ª a 7½ cpos. de Roquebionde 54	J.Cepeda	55	5.741	en	33.242	2'8"2/5	L.P.n.	5/4/81
4S 2S 6S 1S	9	ACETONA	J.Palacios	3/56 Athens Moss-Lioness	J.Etchechoury	4ª a 1 cpo. de E. Cuyen 55	C.Pezoa	56	99.804	en	225.343	1'38"	S.I.n.	22/3/81

Candid.: ACETONA (9) — Enem.: Temedora (4) — Sport: Walcamira (5a)

5ª CARRERA — Pr. T. BELL Y O. BEMBERG (finaliza 4ª apuesta doble - comienza 5ª apuesta doble: $ 2.000) - 1.000 Mts. — A las 19.30

(APUESTAS A GANADOR, SEGUNDO, TERCERO, IMPERFECTA Y TRIFECTA)

5S4 4S 0L 3L	1	FLASH JU'S	J.Fernandez	4/57 Retors-Flash Fire	E.Barno	5º a 7 cpos. de E.Clam 56	R.Desvard	56	34.274	en	129.636	1'15"	S.I.n.	20/3/81
— — — —	2	LA BAILARINA	P.Garnica-4	4/57 Bedazzle-Entendida	J.Muñoz	Debuta	—		—		—	—	—	—
0L 0A 0A —	3	WINDY PA	A.Martinez-4	4/57 Pappe II-Windy Park	M.Roger	9ª a 10 cpos. de Ferrachona 56	A.Martinez	56	5.017	en	39.708	1'1"2/5	L.P.n.	5/2/81
3S 5L 0L 3L	4	TEN RULING	R.Moli-4	4/57 Ruling-Teuca	R.Rojas	3º a 3½ cpos. de Vaquinia 56	R.Moli	50	6.903	en	138.996	58"3/5	S.I.n.	11/3/81
4L 6A 4L 6A	5	HEMA	O.Frávega-4	4/57 Signore-Hemistaza	J.Gómez	4ª a 5 cpos. de Bedia 56	O.Frávega	50	6.304	en	54.494	1'11"	L.P.n.	31/3/81
0A — — —	6	BANDERA IMPERIAL	H.Silva-4	4/57 Policier-Baldriana	E.Casino	7ª a 6 cpos. de S.Querencia 56	H.Silva	50	1.532	en	86.798	1'2/5	A.P.	18/3/81
0S 4S 4S 4S	7	DANNIE	I.Gorrais	4/57 Corcel-Danville	H.Martinez	7ª a 12 cpos. de Kinkala 56	O.Telechea	56	19.843	en	197.873	58"3/5	S.I.n.	25/10/80
0A 0S 0A —	8	AMAKAY	J.Noguera-3	4/57 Norkay-Amacha	H.Vazón	11ª a vs. cpos. de Eclat 56	C.Bertoldi	55	1.934	en	97.152	1'13"	Arg.h.	3/4/81
5L 3L 5L 0S	9	MINETTE	A.Cervantes	4/57 Marronier-Adour	R.Enríquez	5ª a 6½ cpos. de Bedia 56	R.Cervantes	50	4.268	en	54.494	1'11"	L.P.n.	31/3/81
0S 0S 3L 6L	10	NAVIDAD FLORIDA	J.Corso	4/57 Doretto-Berriquita	C.Córdoba	11ª a 16 cpos. de Vasquinia 56	R.Ricoy	53	3.209	en	138.996	58"3/5	S.I.n.	11/3/81
0L 0S 0A 0S	11	HAPPY LULU	A.Muñoz-4	4/57 Happy Hypócrite-Lobina	H.Santiago	10º a vs. cpos. de Pamperina 56	A.Muñoz	50	646	en	28.802	1'29"2/5	L.P.n.	12/3/81
0L 0S 6L 0S	12	BELLA KIMERA	C.Verdasco	4/57 Betabel-Sun Keeper	V.Reviriego	9ª a 9½ cpos. de Bedia 56	C.Verdasco	53	4.104	en	54.494	1'11"	L.P.n.	31/3/81
0S 3S 4S 4S	13	GACELA	V.Centeno	4/57 Keenly-Golden Dawn	H.Casalotti	7ª a 9 cpos. de Baynew 56	A.Tarraño	56	14.958	en	186.007	58"1/5	S.I.n.	18/2/81
3L 2L 3L 0L	14	KIRA	J.Maciel	4/57 Dark Hero-Contramarca	R.Zapata	3º a 4 cpos. en Zorra 57	O.Frávega	54	4.380	en	22.494	1'10"	L.P.h.	12/4/81

Candid.: TEN RULING (4) — Enem.: Gacela (13) — Sport: Dannie (7)

6ª CARRERA — Pr. M. BENITEZ Y A. BIBOLIAN (finaliza 5ª apuesta doble - comienza 6ª apuesta doble: $ 2.000) - 1.800 Mts. — A las 20

(APUESTAS A GANADOR, SEGUNDO, TERCERO, EXACTA Y TRIFECTA)

3S 0A 0A 2A	1	NAMEOPE	C.Vega-2	5/55 Right of Way-Alzazua	C.Boselli	3ª a 7 cpos. de Heldita 56	C.Vega	55	3.175	en	202.342	1'35"	S.I.n.	5/4/81
0A 1S 6S 3A	2	LAVEDETTE BLUFF	H.Libre	5/57 Snow Bluff-Level Line	J.Barceló	12ª a 14 cpos. de Chabucay 55	H.Libre	56	5.928	en	86.774	1'28"	Arg.p.	29/3/81
5S 0S 3S 6A	3	QUIERO PAPITA	J.Valdivieso	5/55 Allgerado-Changa Mia	F.Fernández	5ª a 8½ cpos. de Saulina 55	J.Valdivieso	55	48.299	en	276.373	1'51"	S.I.n.	22/3/81
2A 2S 5S 4L	4	VERSUR	H.Erenú-3	5/57 Vervain-Insurgente	C.Izaguirre	2º a 1 cpos. de Chabucay 56	A.Tarraño	56	12.773	en	86.774	1'28"	Arg.p.	29/3/81
0S 0S 0A 0A	5	ADIVINA	A.Cervantes	5/55 Arakumo-Dorabella	A.Benitez	8ª a 6 cpos. de Heldita 56	R.Cervantes	55	3.733	en	202.342	1'35"	S.I.n.	5/4/81
4S 0S 0L 1L	6	MARIA ROYAL	R.Comas	5/55 Royal Search-Murichu	M.Prátola	4ª a 6 cpos. de Saulina 56	R.Comas	55	9.084	en	276.373	1'51"	S.I.n.	22/3/81
4S 6S 6L 0S	7	PORT ELIZABETH	J.Burgois-3	5/55 Port Said-Bombay	S.Maciel	4ª a 5 cpos. de Heldita 56	J.Burgois	51	1.546	en	202.71.	8'35"	S.I.n.	25/2/81
5S 0A 3A 0L	8	SALALA	L.Zarate-2	5/55 Snow Caravan-Herminie	R.Rojas	5ª a 6½ cpos. de L.Bluff 56	L.Zarate	55	8.145	en	268.738	1'27"	S.I.n.	15/3/81
6S 3S 6S 0A	9	SOY DEMETRIA	I.Vilte-2	5/55 Severus-Demetria	R.Pellegatta	6ª a 3½ cpos. de Heldita 56	I.Vilte	55	31.867	en	202.342	1'35"	S.I.n.	5/4/81

Candid.: QUIERO PAPITA (3) — Enem.: Nameope (1) — Sport: Soy Demetria (9)

7ª CARRERA — Pr. F. BRIDGER Y D. CARTHY (finaliza 6ª apuesta doble - comienza 7ª apuesta doble: $ 2.000) - 1.000 Mts. — A las 20.35

(APUESTAS A GANADOR, SEGUNDO, TERCERO, IMPERFECTA Y TRIFECTA)

1L 2L 0L 0A	1	EL ASTRONOMO	C.Vega-2	5/57 Cipol-Moonrush	C.Sáenz	1º a 3 cpos. de C. Cri 56	C.Vega	56	4.254	en	55.604	1'14"2/5	L.P.n.	26/3/81
0L 6L 4L 0S	2	CLIVE	M.Rodriguez-4	6/57 Idler-Clavita	L.Pavarini	6º a 1½ cpos. de N. Tosco 56	R.Medina	50	5.127	en	72.688	1'2"2/5	L.P.n.	26/3/81
2A 0A 1L 0S	3	BRUJOMET	M.Arias-4	5/57 Emet-Danza Bruja	C.Muñoz	2º a v. min. de Wences 54	O.Telechea	53	6.398	en	66.118	1'12"2/5	Arg.n.	21/2/81
0L 6L 4L 5A	4	MARACAY	O.Frávega-4	5/57 Martial-Centarca	O.Dubois	13º a vs. cpos. de Taejon 56	O.Telechea	50	4.153	en	33.950	1'1"1/5	L.P.n.	5/5/79
4S 0L 4L 2L	5	PRINCIPE APACHE	XX	5/57 El Califa-Panthère	H.Osuna	4º a 9½ cpos. de Tapilo 55	M.H.López	57	24.541	en	233.202	57"	S.I.n.	27/8/80
0S 0A 0L 5L	6	SOUL MELODY	A.Luna-3	7/57 Mount Melody-La Fetiche	E.López	11º a vs. cpos. de R. Roll 55	H.Correia	50	531	en	254.486	1'12"2/5	S.I.h.	28/3/81
3L 6A 5A 0A	7	PERMIZ	R.Laitán	6/57 Mizzenmast-Perkona	C.Lamothe	3º a 3 cpos. de T. Runner 57	N.Cerrudo	57	4.785	en	79.573	1'14"	L.P.h.	15/3/81
6A 0S 0S 0A	8	CAROLITO	P.Armada-4	6/55 Baby Carriage-Fulanita	A.Colomé	6º a 13¼ cpos. de Postal 57	P.Armada	51	2.040	en	108.822	56"4/5	Arg.n.	21/3/81
6L 3A 2L 6S	9	DOCTOR PUCCI	M.Garcia-4	5/57 Habberton-Miss Charlotte	V.Adatti	6º a 9 cpos. de T. Runner 56	O.Adatti	50	24.075	en	79.573	1'14"	L.P.h.	15/3/81
5A 2A 2A —	10	MARLON	V.Aguirre-3	6/57 Great Host-Medial	J.Martínez	Debuta	—		—		—	—	—	—
3S 0S 6S 6S	11	SICLO BRAVO	J.Contreras	5/57 Siclo-Thule	J.Contreras	3º a 6½ cpos. de G. Costero 57	J.Contreras	57	4.141	en	254.486	1'12"2/5	S.I.h.	28/3/81
0S 0A 0A 4A	12	LE TOUQUET	M.Bertorini-2	5/57 Pardallo-Chevreuse	E.Bani	12º a 18½ cpos. de G. Costero 57	M.González	57	8.922	en	254.486	1'12"2/5	S.I.h.	28/3/81
6A 5A 0L 0A	13	HOTELITO	L.Triviño	6/57 Hotel-Tuli	J.Gallo	6º a 4½ cpos. de Nadepark 57	J.Srur	55	1.062	en	92.748	58"2/5	Arg.n.	4/4/81
0A 0L 3L 0S	14	DUPLEX MELODY	E.Tasende	7/57 Mount Melody-Snow Star	C.Estévez	7º a 11 cpos. de Wences 54	O.Zapata	57	1.996	en	661.118	1'12"2/5	Arg.n.	21/2/81
2A 0S 5L 6A	15	KUWAIT	R.Moli-4	5/57 El Califa-Kilkis	H.Novo	2º a ½ cpo. de Nadepark 57	R.Moli	50	4.172	en	92.748	58"2/5	Arg.n.	4/4/81

Candid.: SICLO BRAVO (11) — Enem.: Kuwait (15) — Sport: Brujomet (3)

RECLAMOS DE TURNO

Son dos Para Tirar Ofertas

Jornada sin clásico será la de mañana en San Isidro. No queda el consuelo de un handicap, un especial... ¡pero eso no empaña el brillo! Especialmente, si vamos "al rebusque" con dos cotejos A Reclamar. El de noveno turno en el medio fondo (1400), en la carrera siguiente en el largometraje (2.000) y una Doble que vamos a tratar de desentrañar... ¡sin que haya "reclamos"!

Apto para la regularidad de **Teócrito** es el primer paso. Vuelve con todo, la versión del reloj platense sobre el pensionista de Clerc es "cien puntos" y si recordamos que antes de la pausa —fue en noviembre— se había merendado dos cotejos de este tipo, ¡salta del programa! Porque, además, fue guapo el último éxito cuando respondiendo al rigor de Sanguinetti se adelantó por medio cuerpo a Sillón Real en 1'37". Y estaba el césped movible, pesado, como para pedirle el mayor esfuerzo. Anda bien, capeó el problema y una porción de ensayos obligan a pensar que **Sillón Real**, su vencido de aquella ocasión, se va a apoyar en la reprise que lo atormenta y poner en juego la superioridad de éxitos como el que logró por dos cuerpos ante Hawaian Port en 1'48"3/5 y por uno ante Zorro Feroz en 1'22"3/5 para tenerlo a los sacudones. Está ganando en tiempos excelentes, trabaja al repelo y seguro que la confrontación va a ser para alquilar balcones.

● CHE MIEM ANDARA EN BOTE

Porque a Pampa se le ocurrió "clavarse un clavo" a la salida del box, hubo que replantear la décima a la hora de los bifes, y del cierre de quinta edición. Marginado el Utopico la cosa quedó pareja para el resto. Y ahí tiene su gran oportunidad **Che Miem** bien dispuesto para romper en mil pedazos todo ese collar de buenas figuraciones, pero que no lo mandan a la de cobro..... Con él tendrá otra ocasión favorable el "colorado" Cosenza que volvió a tomar las riendas como para acordarse de sus buenos tiempos. **Bote Pronto** tratará de atravesarle un remo en el camino, pero si las cosas salen como lo canta la tabulada, no hay nada que hacer.....

Desde el Codo de Tolosa

DEMASIADOS títulos ostentaba Ahorro como para pensar en que podía ser volteado en la principal del domingo en el Bosque. Pero —aunque en dosis mínima— también hay que sumar en el puntaje total, un mínimo de imponderables. Y justamente por esos imponderables a esta hora Ahorro no está sumando la octava victoria de su campaña. Una victoria más para ese brillante collar donde las mejores gemas resultan de "made in La Plata". Prácticamente en el Jockey Club de la Provincia de Buenos Aires el pupilo de Linchetta aparecía como invencible. ¿Quién le podía mojar la oreja? ¿Un Montpellier con 2'14" de corrida? ¿Acaso un Oban que venía con 2'17"3/5 y 1'5"3/5 y una adecuada actuación en una de fondo? ¡Y sí, justamente ese mismo Oban, fue quien se quedó con el "cacho" más grande de esta torta de dos kilómetros de extensión! Y lo más lindo del caso es que no transpiró la camiseta en lo más mínimo. Porque vino en coche, en la punta todo el recorrido, sin que nadie dijera esta boca es mía. No se oyó ni "la voz" de Ahorro a quien Triviño lo trajo todo el tiro encerrado, y eso de que eran 2.000... No comprendemos a este piloto últimamente. Porque está haciendo una peor que la otra. Y ahora que no vengan con el argumento de que el hijo de Ancient Lights estaba lesionado. Es indudable que el Chirolita I no era el mismo de otras tardes. Pero mejor aprovechado por su jockey, aun dando el handicap de no hallarse bien, tenía como para ganar este clásico...

* * *

El tirarse "contra Palermo" en ocasión de la fiesta cumbre del Carlos

● por EL ESPECTADOR

Pellegrini —aún prometiendo el espectáculo de "13-carreras-13", le causó flor de papelón a los directivos dado que las tres primeras competencias —con la carrera de fórmula uno, a las 13—, se corrieron con una soledad alarmante en las tribunas. Fue "soledad, la de La Plata" en lugar de la de Barracas. Pero para mejor expresarlo miremos cifras. Este dato estadístico "dice" que en la segunda del domingo se jugaron 13.979 boletos a ganador; 1.137 placé y 12.408 vales en la apuesta con llaves. Ello significa redondamente haber sido la cotización más baja —en una carrera— en un año y medio. Terminantemente: las cuatro primeras de La Plata fueron un fracaso. Y ojo, que en esa suma están los vales de las distintas agencias, donde muchas veces se infla demasiado el globo, para que retumben ecos "de éxito"...

* * *

Algunos cuidadores nos han hecho llegar su clamor señalando el mal estado en que se halla en estos momentos, y desde hace meses, la cancha de aprontes de este medio. Ya resulta imposible trabajar sobre ella y cada vez que un ejemplar es sometido a un apronte en la misma por estar saturada de labor la principal se corre el riesgo que el animal se quiebre. Tan mala está —señalan— que ya ni los pájaros aterrizan en ellas por temor a lastimarse...! Y atención que llega el invierno, con lluvias constantes y heladas permanentes.

* * *

No hace mucho tiempo, desde esta misma columna hicimos conocer la "terquedad" puesta de manifiesto por Commentary, en cada largada. Dijimos aquella vez que este caballo no debería estar autorizado para correr, y que además no puede tener el visto bueno en el ensayo de gateras. El domingo, inscripto en 11ª prueba volvió a las andadas. Quedó parado en la puerta del partidor automático y arrancó con 200 metros de desventaja. ¿Quién le paga al público los metejones que está costando el hijo de Selenio? Porque el domingo estaba jugado con algo más de 100.000 vales, y para que ellos se vendan hay que poner "la música" en la ventana.

* * *

A veces más de uno se pregunta ¿qué será de éste deporte en años más? Porque no nos llamemos a engaño. Acá no llega una generación de recambio. Y los que se aferran a este escolaso, son siempre los mismos. Además, ni por parte de las autoridades hay interés por mejorar la cosa. Desde más de dos años atrás se está clamando para que se implanten nuevos sistemas de apuestas ¡y nada!... Además hallamos pautas bien a la vista. Como ser la dejadez que existe en un trámite que debiera ser una pavada: **los números para las pizarras de ganador y placé.** Es impresionante la herrumbre que lleva encima, y si para nosotros, que trabajamos con esas cotizaciones desde el palco de prensa, bien cerca de la pista, se nos hace engorroso divisarlos, pensamos lo que debe ser para la gente que observa desde las tribunas y los que reciben su imagen en agencias por TV. ¿Qué pasa que hace años no se pintan? ¿Tan cara viene la mano de brochas y colores por acá? Tal vez estén aguardando la primavera. Esta bien, pero primero hay que pasar el invierno... Hasta el martes.

8ª CARRERA — Pr. A. Y E. N. CASARES (finaliza 7ª apuesta doble - comienza 8ª apuesta doble: $ 2.000) - 2.000 Mts. — A las 21.10

(APUESTAS A GANADOR, SEGUNDO, TERCERO, IMPERFECTA Y TRIFECTA)

6S	5S	5L	2L	1	ACAYU	O.Merlo-4	3/56	Absolved-Snow White	J.Rotta	6º a 14 cpos. de Morango 56	M.González	55	8.564	en	251.464	2'5"	S.I.n.	15/3/81
2A	0S	4A	5A	2	VIEJAZO	M.Sarati	3/56	Amateur-View Point	F.Martín	2º a ¾ cpos. de Indic 55	A.Tarraño	55	14.724	en	118.279	2'8"	Arg.p.	29/3/81
5A	3S	0S	0S	3	PREFECTO	R.Tavella	3/56	Preferido-Cheremet	F.Sarmiento	5º a 7 cpos. de Indic 56	P.Tavella	55	2.588	en	118.279	2'8"	Arg.p.	29/3/81
0A	5A	0A	0A	4	EL CHARRO	C.Pezoa	3/56	Marche-Juradora	J.Gamboggi	11º a vs. cpos. de Kyoto 55	O.Ayude	55	5.480	en	167.856	1'37"2/5	Arg.n.	19/7/80
3S	4S	0A	5S	5	MIKO	A.Etchart	3/56	Flintham-Confirmada	M.Gervasoni	3º a 1½ cpo. de Valustre 56	A.Etchart	55	41.536	en	313.425	1'36"	S.I.h.	28/3/81
6S	4A	0S	3S	5a	VISITOR	M.Lezcano	3/56	Circinus-Visa	Idem	6º a 4 cpos. de Valustre 56	M.Lezcano	56	31.089	en	313.425	1'36"	S.I.h.	28/3/81
—	—	—	—	6	BAMBINUCHO	J.Figueroa	3/56	Chinwag-Bambinette	M.Carrizo	Debuta	—		—		—	—		
4S	6S	—	—	7	FAVORITO	R.Laitán	3/56	Dart Board-Preferencia	L.Vazón	4º a 6 cpos. de Morango 56	C.Bertoldi	55	12.938	en	251.464	2'5"	S.I.n.	15/3/81
0S	5S	—	—	8	EL NONO	S.Mámoli-2	3/56	Beniamino-Niñaca	J.Villegas	8º a 13 cpos. de Valustre 56	S.Mamoli	55	17.867	en	313.425	1'36"	S.I.h.	28/3/81
0S	6S	6S	0A	9	THIERS	J.Sánchez-3	3/56	Snow Tiger-Terca	R.Cariaga	8º a vs. cpos. de Mr. Manet 55	F.Rivero	54	16.891	en	266.378	1'49"	S.I.n.	5/4/81
2S	2S	2S	2S	10	VOTARY	O.Ayude	3/56	Unánime-Longing	J.Ferro	2º a 1½ cpos. de Mr. Manet 56	O.Ayude	54	99.028	en	266.378	1'49"	S.I.n.	5/4/81
0S	0L	0L	—	11	SEAN BRONZ	A.Muñoz-4	3/56	Bronzino-Soldita	H.Santiago	14º a vs. cpos. de Barato 56	A.Muñoz	55	355	en	84.553	1'24"	L.P.n.	31/3/81
3S	0A	0S	—	12	HARD KNOT	O.Zapata	3/56	Hard Fighter-Argidia	J.Gómez	3º a 2 cpos. de Mr. Manet 56	O.Zapata	56	6.818	en	266.378	1'49"	S.I.n.	5/4/81
3L	0L	3L	0L	13	PALEON TI	J.Azamor-4	3/56	Tigris-Peleona	D.Gómez	3º a 4½ cpos. de M. Pub 56	J.Azamor	51	3.439	en	45.809		L.P.h.	2/4/81

Candid.: HARD KNOT (12) — Enem.: Viejazo (2) — Sport: Votary (10)

9ª CARRERA — Pr. E. CASTAING Y S. CASEY (finaliza 8ª apuesta doble - comienza 9ª apuesta doble: $ 2.000) - 1.400 Mts. — A las 21.45

(APUESTAS A GANADOR, SEGUNDO, TERCERO, EXACTA Y TRIFECTA)

0A	0A	5A	5A	1	ASIATICO	M.Lezcano	5/53	Amateur-A. Jewell	M.Gervasoni	11º a vs. cpos. de Tabasco 56	M.Lezcano	56	2.780	en	47.853	1'24"2/5	Arg.n.	4/2/81
4S	1S	3S	1A	2	CON TUTTI	M.Rodriguez	5/53	Y. Nahuel-Vitrine	J.Degodos	4º a 2 cpos. de N. Colt 56	M.Rodríguez	50	29.728	en	269.399	56"3/5	S.I.n.	8/4/81
3S	3S	1S	1S	3	GAUCHO MILICO	J.Maciel	5/56	Huahuito-Doña Cuca	L.Villafañe	3º a 3/4 cpo. de Con Tutti 52	J.Maciel	54	107.413	en	363.415	1'23"	S.I.n.	11/3/81
6S	4S	4S	6S	4	RILON	J.Sánchez	6/51	Ruling-Risafal	R.Cariaga	6º a 3 cpos. de P. Up 56	J.Sánchez	56	20.572	en	341.216	56"3/5	S.I.n.	13/3/81
3S	0S	4A	0L	5	TRAPERO	J.Batruni	6/53	Bonicay-Trapera	C.Aguirre	3º a 1½ cpo. de S. Real 55	R.Galloso	53	25.016	en	320.725	1'22"3/5	S.I.h.	1/4/81
1S	1S	2S	2S	6	SILLON REAL	L.Triviño	5/55	Lacoloque-Morra	J.Espindola	1º por 1 cpo. de Zorro Feroz 55	L.Triviño	55	95.281	en	320.725	1'22"3/5	S.I.h.	1/4/81
0S	0L	0L	4L	7	MISTER GUS	C.Vega	6/55	Vitelio-Mi Fortuna	J.Loñego	7º a 6¾ cpos. de S. Real 55	C.Vega	56	45.889	en	320.725	1'22"3/5	S.I.h.	1/4/81
2S	0S	0A	0A	7a	ZORRO FEROZ	N.Mezzotero	5/54	Con Tinta-Floridora	Idem	2º a 1 cpo. de S. Real 55	N.Mezzotero	55	45.889	en	320.725	1'22"3/5	S.I.h.	1/4/81
0A	0A	0A	0S	8	NEGRO HUMILDE	H.Barrera	5/55	N. el Veinte-Hansi	H.López	10º a vs. cpos. de Event 56	A.García	50	1.548	en	85.214	57"2/5	Arg.n.	6/3/81
1S	1S	4S	0S	9	TEOCRITO	V.Sanguir	6/54	Adriatic-Trilogie	E.Clerc	1º por 1/2 cpo. de S. Real 56	V.Sanguinetti	56	59.617	en	256.045	1'37"	S.I.p.	5/11/80
5S	3S	0S	1S	10	MORNING BIRD	XX	6/52	Malambo-Mayólica	J.Etchechoury	5º a 5 cpos. de Badoleón 56	J.Viola	53	47.798	en	238.951	1'36"1/5	S.I.h.	18/2/81
4S	2S	2S	1S	11	CHIQUET	A.Fia	5/56	Celeno-Poncela	B.Cabello	4º a 7½ cpos. de Pastizales 56	C.Pezoa	56	59.184	en	282.407	1'23"	S.I.n.	31/1/81
1A	4S	3S	6A	12	EMPELLON	I.Gorrais	5/54 1/2	Mizzenmast-Embany	H.Martinez	1º por 2 cpos. de G. Blue 56	I.Gorrais	56	14.614	en	40.060	1'38"	Arg.h.	3/4/81
4S	3S	5S	0L	13	BRONCO STAR	M.Sarati	6/53	Broncolein-Vizcondesa	E.Romero	4º a 3 cpos. de S. Real 56	M.Sarati	53	60.114	en	320.725	1'22"3/5	S.I.h.	1/4/81
0S	0S	0A	2A	14	BLACK VOLTA	M.Salces	5/55	Bonin-Gold Coast	P.Costa	11º a 19½ cpos. de Auditor 54	R.González	52	9.305	en	276.748	1'35"	S.I.p.	17/10/80
6S	0S	0A	0S	15	GOLD OCTOBER	A.Sosa	5/51 1/2	Old Gold-Bathilda	M.Teixeira	6º a 4¾ cpos. de Con Tutti 52	J.Vaira	51	10.288	en	363.415	1'23"	S.I.n.	11/3/81

Candid.: TEOCRITO (9) — Enem.: Sillón Real (6) — Sport: Con Tutti (2)

10ª CARRERA — Pr. ESP. FUND. DEL J. CLUB 99º ANIV. (finaliza 9ª apuesta doble - comienza doble final: $ 10.000) - 2.000 Mts. — A las 22.20

(APUESTAS A GANADOR, SEGUNDO, TERCERO, EXACTA Y TRIFECTA)

—	—	—	—	1	EL RULO	J.Páez	5/55	Snow Always-Fatume	J.Caraballo	Debuta							
0S	0A	3S	—	2	SICEKON	M.Salces	4/51	Tricheur-High Ness	O.Maiseucci	8º a vs. cpos. de Badoleón 55	M.Plana	55	3.183	en	239.829	1'36"	S.I.h.	18/2/81
0A	5L	3S	6A	3	PRESTBURY	no correrá	5/53	Preferido-Pantera	E.Tadei	10º a 14 cpos. de Pampa 55	M.Cañedo	55	3.425	en	107.688	2' 1"2/5	Arg.n.	4/4/81
0A	0A	0S	4S	4	VERY WELL	H.Costantino	6/52	Vervain-Churreta	E.Casino	8º a 14 cpos. de Pampa 56	H.Costantino	55	1.564	en	108.299	2' 1"2/5	Arg.n.	4/4/81
0S	0L	5A	3S	5	METALURGICO	A.Cervantes	5/51	Casino-Mentita	R.Enríquez	8º a 9 cpos. de I. Girl 56	A.Cervantes	56	18.678	en	308.298	56"2/5	S.I.n.	4/3/81
0A	6S	2S	0A	6	BOTE PRONTO	O.Dominguez	6/52	Barbarroja-Bravona	A.Casalini	8º a 10 cpos. de Dromba 56	O.Dominguez	55	6.243	en	55.473	2' 4"2/5	Arg.p.	18/3/81
3A	3S	2S	4S	7	EL PUNTO	O.Ayude	4/53	El Abra-Anna	M.Sarachi	3º a 12 cpos. de W. Flower 56	O.Ayude	56	16.884	en	99.746	2' 5"	Arg.p.	11/4/81
6L	0S	—	—	8	SAULINA	J.Romero	5/51	Alsina-Side Walk	E.Vega	6º a 18 cpos. de Marchande 54	J.Núñez	55	2.293	en	35.116	2' 9"	L.P.n.	26/3/81
0S	6L	4S	5L	8a	PINGO FOGOSO	XX	5/51	Con Bambi-Miss Pampa	J.Vidal	10º a 14 cpos. de G. October 55	P.Molina	55	7.214	en	317.282	1'50"	S.I.n.	17/9/80
1A	5A	2A	1S	9	PAMPA	no correrá	5/58	Utópico-Prusiana	J.Doval	1º por 9 cpos. de Benthos 56	L.Triviño	56	26.354	en	198.283	2'11"1/5	Arg.n.	4/4/81
3S	2S	2S	4S	10	CHE MIEM	O.Cosenza	5/56	Che Duque-Apple Sauce	M.López	3º a 2 cpos. de Chiflante 56	H.Blanco	55	29.768	en	356.656	1'35"2/5	S.I.n.	8/4/81
4L	0A	0L	6A	11	PRONTOAWAY	H.Guías	4/51	Away-Popple	T.Valles	4º a 14 cpos. de Endemoniado 55	H.Guías	51	2.283	en	81.867	1'35"	L.P.f.	7/4/81
3L	5A	3L	1L	12	SIPASSION	R.Laitán	4/53 1/2	Sh. Anchor-Plotzel	J.Maldotti	3º a 6 cpos. de L. Hidalgo 55	O.Mansilla	55	10.556	en	72.553	1' 7"	L.P.n.	5/4/81
0S	0S	0S	1S	13	PINTON VIT	P.Sahagian	6/57	Vitencamps-Panoplia	G.Figueroa	8º a 6 cpos. de Chiflante 56	P.Sahagián	56	29.883	en	356.656	1'35"2/5	S.I.n.	8/4/81
5S	1S	6A	5L	14	FULL DEMEN	A.Ramos	6/51	Full Gallop-Parima	M.Schuh	5º a 7½ cpos. de L. Girl 55	A.Ramos	55	22.837	en	214.536	1'24"	S.I.h.	1/4/81
0L	3L	6S	3A	15	HAY SOL	E.Martinez	4/56	High Road-Solemnidad	G.Pedernera	12º a vs. cpos. de C. Real 56	E.Martínez	55	3.928	en	92.773	1'36"2/5	L.P.n.	31/3/81

Candid.: CHE MIEM (10) — Enem.: Bote Pronto (6) — Sport: Sipassion (12)

11ª CARRERA — Pr. J. DOWLING Y T. DUGGAN (finaliza doble final) - 1.000 Mts. — A las 23

(APUESTAS A GANADOR, SEGUNDO, TERCERO, IMPERFECTA Y TRIFECTA)

0A	0S	0L	0S	1	CHAMBELAN	L.Triviño	4/57	Snow Festival-Chatterie	J.Doval	13º a vs. cpos. de J. King 56	O.Cosenza	56	2.446	en	106.954	57"3/5	Arg.h.	3/4/81
2S	4S	6S	3S	2	NOBLE ESCUDO	A.Giannino-2	4/57	New Noble-Miss Gilly	R.Heredia	2º a 3 cpos. de Y. Sol 57	A.Giannino	55	95.687	en	38.854	57"	S.I.n.	22/3/81
0S	2L	3L	0S	3	TACIO	M.López-3	4/57	Torquemada-N. Crown	J.Díaz	8º a 6½ cpos. de C. Real 50	A.García	56	7.663	en	303.572	1'22"3/5	S.I.n.	30/12/80
4A	3A	0S	0A	4	SUPER TARRO	J.Abregú	4/55	Tarrito-Vinchina	M.Sola	4º a 2 cpos. de J. King 57	R.Galloso	55	12.462	en	106.954	57"3/5	Arg.h.	3/4/81
6S	1S	5S	—	5	BEQUETIGRE	C.Capdevila	4/57	Beque-Blue Tigress	P.Pérez	6º a 6¾ cpos. de Y. Sol 57	R.Galloso	57	16.455	en	38.854	57"	S.I.n.	22/3/81
6A	2A	3S	1S	6	ESTREPITO	M.Sarati	4/57	Con Brio-Barullera	M.Gervasoni	6º a 7½ cpos. de Archibaldo 57	M.Sarati	57	15.310	en	52.657	57"4/5	Arg.p.	6/12/80
1A	0S	4S	0L	7	MASCARDI	I.Vilte-2	4/57	Snow Festival-Mosquetera	E.Casino	1º por v. min. de Subte 56	I.Vilte	56	11.278	en	57.686	57"2/5	Arg.n.	4/4/81
5S	4S	0S	2S	8	ZORRO RAJADOR	C.Vega-2	4/57	Con Tinta-La Licorne	J.Loñego	5º a 2½ cpos. de Soul 56	C.Vega	51	65.001	en	348.640	1'24"	S.I.n.	13/3/81
2A	1S	5A	5S	9	NOW QUICK	E.Martinez-2	4/57	In the Gloaming-N. Dance	G.Pedernera	5º a 6¾ cpos. de Cob Chicho 57	A.Roldán	53	1.566	en	80.744	57"4/5	Arg.n.	1/3/81
0L	0S	0S	2L	10	JOROBATE	H.Guías	4/57	Puro Burro-Jus Irma	O.Giaroli	11º a vs. cpos. de E. I. Cantor 56	H.Guías	50	3.510	en	80.290	1'28"1/5	L.P.n.	19/3/81
2S	4S	6L	6L	11	CON LIMAY	D.Soto	4/57	Yata Nahuel-R. Silvestre	E.Cazador	2º a 1½ cpo. de G. Pegual 57	S.Soto	57	42.691	en	410.096	57"	S.I.n.	7/3/81
0S	0S	0A	0A	12	ARATON	M.García-4	4/57	Arate-Medalistona	J.Díaz	11º a 6¾ cpos. de G. Pegual 57	M.García	53	41.329	en	410.096	57"	S.I.n.	7/3/81
0S	0S	0A	0A	13	SURESTADO	R.Barrueco-3	4/57	Bodyguard-Zurefita	F.Hilarrachea	12º a vs. cpos. de C. Real 56	C.Gómez	50	7.430	en	303.572	1'22"3/5	S.I.n.	30/12/80
1S	6S	0S	0A	14	DEVILISH	J.Batruni	4/57	Instigador-Lagartina	M.Ahumada	1º por 2 cpos. de Blair 56	J.Batruni	56	39.997	en	254.050	57"4/5	S.I.h.	1/4/81
0L	0S	0L	1L	15	MONTECATINI	H.Artigas	4/57	Mount Athos-American Money	P.Artigas	14º a vs. cpos. de Makindu 56	H.Artigas	56	4.105	en	82.521	1'13"2/5	L.P.n.	5/4/81

Candid.: NOBLE ESCUDO (2) — Enem.: Super Tarro (4) — Sport: Con Limay (11)

Sun Shore no Toca el Piso: 35"

En Palermo Cupe Quick, Toda Potencia: 2'7" Fácil

No tocó el piso esta mañana Sun Shore. Transformado en una máquina voladora clavó 35" en la cuarta pista sanisidrense para terminar en 11"2/5 un trabajo que promete terminar en el pesaje de los vencedores. Lo sacaba por encima al nene Criado. Por Palermo anduvo ligero Cupe Quick. Trabajó dos kilómetros en 2'7" y finalizó en 12"3/5; también gustó lo de Curro, 1'2/5 de los 2000 a los 1000. Vayamos ahora a los partes de ambos hipódromos, que son largos y "cargaditos":

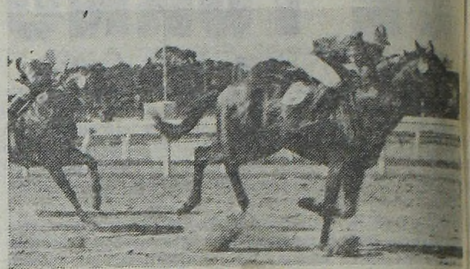

Convertido en Jet, Sun Shore arrebató el título de página esta mañana en el Norte. Clavó 35" y le sobró paño.

● TRABAJOS DE SAN ISIDRO

(4ª Pista de arena normal)

SUN SHORE, V.Criado, 600 en 35" con 11"2/5 de final de los 1600 a los 1000; DR. PANGARITO, J. Núñez, 700 en 41" (buena partida); PIRAGUA, C. Lezcano, a la par de CUADRA, M. Bustos, 700 en 41" (mejor Piragua); HIBERNICA, C. Lezcano, 700 en 43"; KYOTO, M. Lezcano, 800 en 49" del opuesto; PEZ PILOTO, M. Lezcano, a la par de SIGNANTE, D. Quintana, 800 en 50" del opuesto (mejor Pez Piloto); SERGEANT, R. Laitán a la par de PEPO, A. García, 800 en 51" del opuesto; ORLEANS, H. Libré, a la par de PANDORA, L.Labeque, 600 en 35"3/5 del opuesto; LESTER, H.Libré a la par de EAST PONIT, C. Labeque, 800 en 49" del opuesto; VATICANO, J. Abregú, a la par de MARCHANDE, J. Alvis, 800 en 49" del opuesto; QUE MARAVILLA, J. Abregú, 700 eN 43"; LOBATO, R. Desvard, 600 en 36"3/5; QUICKSAND, R. Tavella, a la par de EXACTLY CONDOR, A. Giannino, 800 en 51"; SUPER QUITO, R. Buonocuore, 800 en 51"; MASTER TOM, C. Lezcano, 800 en 51"; MISERERE, C. Pezoa, a la par de HOT SUN, L. Camoretti, 800 en 50"2/5 del opuesto; PUNTAL, O. Domínguez, 1000 en 1'3" de los 2000 a los 1000: SENDER, C. Pezoa, 1600 en 1'44"3/5 a palo errao; KLAUS, J. Alvis, 800 en 52" del opuesto; CHE LARDITA, J. Michelli, 1000 en 1'4" de los 2000 a los 1000.

(Pista de arena normal)

SOL Y CIELO, J. Alvis, 1500 en 1'36" a palo errao; CERTIFICADO, M. Lezcano, 800 en 54" del opuesto; MORA MANSA, H. Ponce, 1000 en 1'2" de los 2000 a los 1000; RED TURK, J.H. Figueroa, 800 en 49"2/5; KENYON, R. Moli, a la par de GREEK TRACK, A. Sosa, 600 en 36"1/5; RANO INDIO, C. Vega, 700 en 45"; RECLUTADA, J. Michelli, 1000 en 1'3"2/5 de los 2000 a los 1000.

● ENSAYOS LA PLATA

(Pista grande normal)

CON CHICHO, R. Ricoy, 500 en 29"3/5; CON SORAIDA, C. Sanguinetti, 600 en 36"1/5; LUCKY LUCKY, R. Comas, 800 en 49"1/5; LADY DAY, J. Borda, 1100 en 1'12"4/5; LA PECADORA, J. Corso, 1100 en 1'12"1/5.

● ENSAYOS EN EL ARGENTINO

CUPE QUICK, con H.Costantino, 2.000 metros en 2' 7" con 12" 3/5 de final; CURRO, R. Maciel, 1.000 en 1' 2/5; VIEIRA, R. Almirón, 1.400 en 1' 30" 3/5; COPERNIQUE, P. Molina, 1.400 en 1' 27"; EL AMULETO, O. Ayude, 1.000 de codo en 1' 2" 2/5; GRANADA, J. Srur, con EL ARREBATAO, J. Batruni, 1.000 de codo en 1' 1"; LOS HERMANOS, P. Molina, 2.000 en 1' 9"; LA BURLONA, O. Ayude, 1.000 de codo en 1' 2" 2/5; DIAPASON, J. Srur, 1.000 de codo en 1' 1" 2/5; ANGELFIST, P. Sahagián, a la par de GLEE, O. Ayude, 1.000 de codo en 1' 3" 2/5; SINFONIA, J. Valdivieso, con FUN, O. Ayude, 600 de recta en 34" 3/5, mejor el primero; AZULADO, P. Molina, con LIMAY, H. Costantino, 800 de codo en 48" 3/5; DATSUN, A. Pauleau, 800 de codo en 49"; MAGIAN, A. Pauleau, 800 de codo en 49"; CUBANOSA, A.D'Aponte, 700 en 43" 3/5.

HIPODROMO ARGENTINO

COMPETIDORES Y MONTAS PARA EL JUEVES

1ª Carrera — A las 15.30
Premio Fortunio — 1.600 Mts.
(Com. la 1ª Ap. Triple)
1 Barranica 57, A. Paleau.
2 (Nova 57, A. Ramos.
3 Vislumbarnte 57, R. Laitán
4 Semblant 57, J. Palacios.
5 La Nuit 57, R. Desvard.
6 Moderate 57, R. Almirón.
7 Emilia 57, C. Sanguinetti.
8 Choli 57, C. Bertoldi.
9 Bobi-Very 57, X.X.
10 Twinsy 57, O. Mansilla.

2ª Carrera — A las 16.00
Premio Simulacro 1.000 Mts.
(Continúa la 1ª Ap. Triple)
1 Ex Jus 57, H. Libré.
2 Mañineer 57, D. Fernández
3 Barbaluz 57, H. Ereñú.
4 Ferracñona 57, R. Rossi.
5 Ilusión 57, C. Bertoldi.
6 Juanita Vit 57, J. Contreras.
7 Provinz 57, M. Mercau

3ª Carrera — A las 16.25
Premio Yakarto — 1.400 Mts
(Final. la 1ª Ap. Triple)
1 Match 54, C. Pezoa.
2 El Perdón 54, H. Ereñú.
3 Churuguara 55, I. Vilte.
4 Staff General 54, X.X.
5 Menorquino 57, J. Ferro.
6 Black Volta 57, X.X.
7 The Master 54, O. Tévez.
8 Blue Tropical 54, M.H. López.
9 Bold Courage 57, H. Costantino.
10 Asiático 54, M. Lezcano.
11 Cipolito 54, P. Garnica.
12 Tabasco 57, J. Valdivieso.
13 Coamos 54, J.L. Fernández.

4ª Carrera — A las 17.15
Pr. Caramelo 1.800 Mts
(Com. la 2ª Ap. Triple)
1 Legionnaire 57, J. Abregú.
2 Satín 57, R. Ausili.
3 Hardelot 57, M. Planas
4 Plutarquito 57, R. Zalazar
5 Pier 57, J. Sánchez.
6 Boots Balconero 57, D. Vidal.
7 Tolomeo 57, M. Lezcano.
8 Chicharrón 57, J. Romero.
9 Dial 57, H. Constantino.
10 Azulado 57, P. Molina
11) Doctor Donari 57, J. Ferro.
12 Tifón 57, J. Valdivieso.
13) Fallowed 57, P. Armada.
14 Afghar 57, C. Verdasco

5ª Carrera — A las 18
Pr. Marrano 1.000 Mts.
(Continúa la 2ª Ap. Triple)
1 Saint Lo 54, V. Centeno.
2 Royal Heart 57, M. Sarati
3 Marignan 57, J. Jarcovsky.
4 Francis Jet 54, O. Ayude.
5 Bequechumbo 57, X.X.
6 Con Chicho 57, V. Sanguinetti.
7 Thau 57, M. Abregú.
8 Vanwall 54, A. Ferreras.

6ª Carrera — A las 18.45
Pr. Salta 1.400 Mts.
(Final. la 2ª Ap. Triple)
1 Malandante 51, M. Abregú.
2 Map Adobo 59½, J. Núñez.
3 Matías 48½, J. Aguirre.
4 Cuore Mío 59, J.H. Figueroa
5 El Exito 53, M. Lezcano
6 Merry-Sec 49, F. Gaitán.
7 Arizona Boy 52½, I. Vilte
8 Pau 51½, H. Blanco.
9 Parish 55, H. Libré.
10 Sun Tan 54, E. Liborio.
11 Nazareno Cruz 51, R. Rossi
12 Billeta 48½, M. García.
13 (Sonrojada 49, S. Criado.
14 (Madrigante 58½, O. Zapata.

7ª Carrera — A las 19.30
Pr. Baco 1.000 Mts.
(Com. la Ap. Dob. Extra)
1 Siala 56, X.X.
2 Pearl 56, J. Valdivieso.
3 Banymast 56, M. Abregú.
4 Brignac 56, El Liceri
5 Frau Aureole 56, M. Lezcano.
6 Evi 56, H. Barrera.
7 Golden Gate 56, R. Ausili.
8 Grand Fortune 56, A. Ramos.
9 Lucky Luchy 56, R. Comas.
10 Betsy 56, H. Costantino.
11 Grand Tempest 56, X.X.
12 Dulzante 56, A. Etchart.
13 Magarsis 56, V. Centeno
14 Agresta 56, D. Soto.
15 Epoca, F.Almirón.

8ª Carrera — A las 20.15
Pr. Borbollón 1.600 Mts.
(Final. la Ap. Doble Extra)
1 Hue Hot 56, C. Pezoa.
2 Tholón 56, R. Laitán
3 Trump 56, H. Costantino.
4 Magián 56, R. Almirón
5 (Valustre 56, A. Etchart.
6 (Vasily 56, R. Ausili.
7 Kumocone 56, D. Vidal.
8 Con Estilo 56, R. Rossi.
9 Charozar 56, P. Garnica.
10 Malevito Bluff 56, A. Pla.
11 El Uberrimo 56, R. Zalazar.
12 Little Gold 56, F. Rivero.
13 Manchon 56, C. Sanguinetti.
14 Red Turk 56, J.H. Figueroa.
15 Kyoto 56, M. Lezcano.
16 Brigido 56, E. Liceri.
17 Agosto 56, J. Valdivieso.

UN "DOBLE" DE SHARIF EN LAS VENTAS

En la víspera dio comienzo la tercera temporada de lo que se dió en llamar "remates anticipados de s.p.c.". Tuvo como epicentro el tattersall del Hipódromo Argentino y de acuerdo con el interés despertado en el público se puede hablar de "resultado satisfactorio". Un principal protagonista de esta subasta fue el actor **Omar Sharif**, quien a través de un intermediario adquirió el "precio del día": **Paquetería**, hermana entera del crack Pretencioso —Snow Festival-Pariñas— en la suma de $ 185.000.000. El total del remate de ayer,—los que proseguirán en la fecha y concluirán el lunes y martes próximos— por la subasta de 25 productos alcanzó un total de $ 1.236.000.000, con un promedio de $ 49.440.000 que da a conocer en forma bien clara las expectativas

No peine canas!...
LOCAO BRILHANTE
(Loción Brillante)
cubre fácilmente las canas!
Pídala en Farmacias y Perfumerías.

EL GLOBO DE LA SUERTE

HOY: QUIN. NAC. - 20 PREMIOS - A LAS 21.30

MAÑANA: QUIN. NAC. - 20 PREMIOS - A LAS 21.30

Atrasados a la grande			Demorados a los premios		
Centena	Decena	Unidad			
6	8	3	60	67	22
16 s	19 s	27 s	43 s	29 s	26 s

Ultimas 14 grandes		FAVORITOS:	Tres cifras atrasadas a los premios
465	728	A la grande	Centena
042	237	08-21-33	9
592	942		Decena
969	134	A los premios	3
324	575	12-37-92	Unidad
444	857		3
442	904		

Ambos demorados a la grande			El dato de CRONICA		
31	01	78	47	59	71

MAÑANA: CORDOBA - 10 PREMIOS - 22 HS.

Atrasados a la grande			Demorados a los premios		
Centena	Decena	Unidad			
2	4	7	48	04	71
23 s	24 s	23 s	43 s	42 s	35 s

FAVORITOS: Grande 76-87-90. Premios 33-47-91

Ambos demorados a la grande			El dato de CRONICA		
15	29	66	51	30	19

MAÑANA: SALTA - 10 PREMIOS - 22 HS.

HIPODROMO DE LA PLATA

COMPETIDORES Y MONTAS PARA EL VIERNES

1ª Carrera — A las 13
Pr. MORFEO 1.100 mts
Comienza Apuesta Doble
1 Concepto 57, C.Cáceres
2 Siclomacho 57, H.Granea
3 Arafino 57, J.Burgois
4 Griottier 57, C.Agüero
5 Bandidazo 57, V.Insaurralde
6 Cadogan 57, H.Rujano
7 Regulo 57, R.Fernández
8 Deslumbrante 57, J.Gutiérrez
9 Fegan 57, R.Laitán
10 Can Agraz 57, M.García
11 Beau Gars 57, C.Frávega
12 Moon's Flash 57, A.Luna

2ª Carrera — A las 13.45
Pr. TETRANELLA 1.100 Mts
Finaliza Apuesta Doble
1 Corabia 57, M.García
2 Micaela 57, J.Juri
3 Chaca Añeja 57, A.Sandoval
4 Cheetah 57, O.Frávega
5 Epiry 57, J.Michelli
6 Momentánea 54, R.Medina
7 Hostigadora 57, A.Luna
8 Bonetera 57, R.Laitán
9 La Elegante 54, V.Aguirre
10 Tamba 57, C.Giussi
11 Nefelita 57, L.Triviño
12 Parabenes 57, L.Alzamora
13 Faraluya 57, J.Aguirre
14 Son Melodie 57, D.D'Elia

3ª Carrera — A las 14.35
Pr. TONIC 1.200 Mts
Comienza la 1ª Apuesta Doble Extra
1 El Ombú 56, J.Maciel
2 Don Chirilo 56, H.Ponce
3 Pelo al Gato 56, M.Gómez
4 Capuchino 56, H.Olivera
5 Gaucho Cimarrón 56, O.Frávega
6 Tudor Boy 56, M.Ledesma
7 El Comahue 56, M.Sandoval
8 Tomasbeto 56, R.Comas
9 Comentario 56, D.Cabral
10 Asombro 56, E.Romero
11 Francqui 56, J.Vaira
12 Kenyon 56, R.Moli
13 Razonable 56, J.Aguirre
14 Gran Capote 56, A.Ferreras

4ª Carrera — A las 15.20
Pr. SUN RAY 2.000 Mts
Finaliza la 1ª Apuesta Doble Extra
1 Horchata 56, J.Igarategui
2 Tañlosa 51, J.Godoy
3 Midnightkiss 56, J.Burgois
4 Capa Chochi 56, X.X.
5 Gondolliera 53, S.Mamoli
6 Bien Tenida 53, M.López
7 La Gualina 53, M.García
8 Dana Tromba 53, J.Maciel
9 Upa 53, J.Cervantes
10 Yasmin 50, A.Valenti

5ª Carrera — A las 16.10
Pr. LA TEMPETTE 1.000 Mts
Comienza la 2ª Apuesta Doble
1 Hipple Brava 55, P.Provoté
2 Circasiana 55, H.Prieto
3 Santillana 55, O.González
4 Fut Fly 55, C.Sanguinetti
5 Gran Aventura 55, J.Fernández
6 Dot 55, J.Manalila
7 Chatasca 55, H.Granea
8 Soutique 55, N.Pereyra
9 Doña Gabriela 55, C.Capdevila
10 Prioritaria 55, D.Domínguez
11 Search Cup 55, R.Tavella
12 Embretada 55, M.Sandoval
13 Teorizante 55, L.Falco
14 Luminosity 55, L.Romero
15 Remansa 55, C.Montenegro

6ª Carrera — A las 17
Pr. FELSTEAD 1.100 Mts
Finaliza la 2ª Apuesta Doble Extra
1 Sin Recuerdo 57, D.Hernández
2 Necul 57, M.Rodríguez
3 Clásico 57, M.Ledesma
4 Supremacía 54, R.Medina
5 Kilpatrick 57, J.Tocci
6 El Carucha 57, M.Sandoval
7 Running's club 57, O.Frávega
8 Jornalero 57, J.Noguera
9 Tero 57, D.Domínguez
10 Happy Escort 57, R.Fernández
11 Betun Bluff 57, V.Aguirre
12 El Cantinero 57, J.Gallardo
13 Brendan Jay 57, R.Latorre

7ª Carrera — A las 17.50
Pr. ORSINO 1.200 Mts
Comienza la 3ª Apuesta Doble Extra
1 Presuntuoso 56, C.Sanguinetti
2 Chicorito 56, H.Olivera
3 Un Mercedino 56, M.García
4 Cap Diso 56, A.Luna
5 Sinyel 56, R.Comas
6 Sammy Prel 56, L.Falco
7 Gaztelu 56, E.Martínez
8 Mundialito 56, J.Corso
9 Beigler Gold 56, B.Aguilar
10 Don Capote 56, A.Roldán
11 Torpedo 56, X.X.
12 Red Wine 56, R.Ramallo
13 Chine 56, R.Desvard
14 Hogarth 56, C.Cáceres

8ª Carrera — A las 18.40
Clásico JUAN J. MOIRANO 1.200 Mts
Finaliza la 3ª Apuesta Doble Extra
1 Mi Cocinera 55, J.Maciel
2 Princesita Gris 55, R.Fernández
3 Asmena 55, C.Cáceres
4 Sun Vita 55, I.Gorrais
5 Trazada 55, C.Sanguinetti
6 Che Adriana 55, A.Ferreras
7 Timber Cup 55, J.Fernández
8 Yamour 55, N.Mezzotero
9 Con Soberbia 55, M.Cañedo
10 Mejoradora 55, L.Triviño
11 Ataderas 55, A.Sandoval
12 Desilusionada 55, M.Sarati

9ª Carrera — A las 19.30
Pr. SAINT ANGELA 1.000 Mts.
Comienza la 4ª Apuesta Doble Extra
1 Marroquina 55, H.Prieto
2 Sea Hippie 55, P.Provoste
3 Amber Flash 55, J.Maciel
4 Rima 55, J.Borda
5 Que Travesura 55, M.Sarati
6 Roxie Sport 55, E.Rosales
7 Encargada 55, C.Sanguinetti
8 Entebbe 55, E.Martínez
9 Pretel 55, M.Sandoval
10 Extorial 55, A.García
11 Bettina 55, D.Domínguez
12 Franeola 55, H.Olivera
13 Romjusta 55, B.Aguilar
14 Mequita 55, L.Triviño
15 Viva Habanita 55, R.Fernández

10ª Carrera — A las 20.20
Finaliza la 4ª Apuesta Doble Extra
1 Jackaroe 57, C.Sanguinetti
2 Gran Trueno 54, H.Libré
3 (Batik 57, J.Fernández
4 (Criterio 54, R.Desvard
5 Alert 50, M.García
6 (Skylift 57, L.Triviño
7 (Culpa 54, E.Martínez
8 Balkonup 52, X.X.
9 Cabul Real 57, N.Nuñez
10 Hawaian Boy 52, J.Cervantes
11 Gran Estilo 55, M.Salces
12 Satánico 54, D.Hernández
13 Sank - Yu 54, J.Corso
14 Sin Dolor 54, H.Prieto

11ª Carrera — A las 21.10
Pr. MIDNIGHT PROWL 1.400 Mts
Comienza la 5ª Apuesta Doble Extra
1 Lady Cas 56, J.Cepeda
2 Mara Bali 56, R.Cabrera
3 Riberita 56, M.García
4 Miss Sweet 56, M. Rodríguez
5 Secretísima 56, C.Gómez
6 Fairy Steps 56, O.González
7 Exuma 56, D.Cabaña
8 Vía Latina 56, A.Giannino
9 Navidad Flapper 56, R.Medina
10 Eslavita 56, N.Dragisich
11 Blue Queen 56, A.D'Aponte
12 Nyneve 56, J.Vaira
13 Pinta Tropical 56, O.Zapata
14 Arameda 56, M.Sarati
15 Ainda 56, R.Comas
16 Greek Tracks 56, A.Sosa
17 Puca Bluff 56, A.Frávega

12ª Carrera — A las 22
Pr. PLAYFAIR 1.500 Mts
Finaliza la 5ª Apuesta Doble Extra
1 Arefue 56, M.Cañedo
2 Cambalario 56, J.Gutiérrez
3 Habiloso 56, L.Romero
4 Yo Solo Sé 56, O.Ramírez
5 Camarlengo 56, J.Maciel
6 Macrófago 56, L.Zárate
7 Ten Goal 56, R.Laitán
8 Falando 56, D.Domínguez
9 Denim 56, M.García
10 (Fray Salteño 56, S.Videla
11 (Fray Mairo 56, J.Jarcovsky
12 Snow Wood 56, C.Cáceres
13 Barato 56, E.Martínez
14 Hibal 56, M.Rodríguez
15 Diamond Head 56, M.Zanuccoli
16 Exitón 56, A.Luna
17 Air Special 56, G.Rojas

QUINIELA

(Sorteo de anoche)

1º	904	11º	544
2º	397	12º	815
3º	440	13º	490
4º	793	14º	609
5º	526	15º	886
6º	978	16º	902
7º	778	17º	397
8º	265	18º	274
9º	955	19º	203
10º	991	20º	170

TUCUMAN

(Sorteo de anoche)

1º con	$	400.000.000	10041
2º "	$	39.000.000	6522
3º "	$	12.000.000	45106
4º "	$	4.500.000	17558
5º "	$	3.000.000	36671
6º "	$	420.000	22453
7º "	$	420.000	23740
8º "	$	420.000	26333
9º "	$	420.000	37781
10º "	$	420.000	43203

- TILDA THAMAR RETORNA A NUESTRO CINE
- LANZANI - VALENZUELA HICIERON PACES
- MONICA, ANDRES Y CAMARAS QUE ENFOCAN
- EQUIVOCO DE APELLIDOS ENTORNO A BAL

Se viene guardando muy en top secret que Tilda Thamar, la ex condesa, volverá a integrarse al biógrafo nacional del que falta desde 1955 en que filmara "La mujer desnuda". Quien la reclama es su **"dire" de hace la friolera de 35 pirulos ("Adán y la serpiente")** o sea **Carlos Hugo Christensen, el santiagueño,** quien le ha reservado un rol en su próxima cinta en ésta. Don Christensen, por otra parte, **ha expresado que encuentra engorros para confeccionar el cast desde el momento que conoce a pocos artistas argentinos dado que él tampoco filma desde 1954. ¡O tempora o mores!**

● **RECONCILIACION**

Las ex amigas Mariquita Valenzuela, **la que llegó de Europa,** y Stella Maris Lanzani, **la divorciada,** se han vuelto a reconciliar. Un hecho íntimo las ha aproximado y luego de darse un abrazo y algunos chuicks se fueron juntas a ingerir negro café y a contarse las cultas que tuvieron en los años que hacía que no se dirigían la palabra. ¡El tiempo que les habrá llevado ponerse al día!

● **LOGOTIPO**

El último sábado largaron el show donde volvieron a unirse **(luego de 11 años y tres meses) los ex partenaires** Mónica Cahen D'Anvers, **la Perica,** y Andrés Percivale, **el Driolo.** El ciclo **no parece estar incluido** dentro del canal que lo emite **dado el sello que se le imprimió, distinto a lo que acostumbra hacer aquella telemisora. Ninguno aparece con sus apellidos** (aunque se la mencionaba a doña Mónica con el suyo verdadero o, mejor dicho, **el materno**) sino que directamente **en un logotipo unieron sus dos iniciales.** Ambos tienen **sus propios decorados** (los llaman oficinas) siendo el de don Andrés **de tipo funcional** y la de doña Moniquilla **de tipo clásico.** El programa se descompone en secciones como "Tres horas con..." **(invitándose a una personalidad pública a dialogar con público),** "El juicio de..." **(sometiéndose a varios implicados en diversos aconteceres),** "El sillón del quejoso" **(donde en calle céntrica personas se quejan de acciones o ausentismos),** amén de notas grabadas en exterior o en Argentina, y personajes en vivo en el estudio. Salvo algunas dubitaciones **(no encuentran la cámara que enfocan hablando de perfil). Pudieron debutar, ¡Cleek!**

● **PASADO**

Tardes atrás el televidente pudo ver a **Eva Dongé, la desaparecida actriz, tal como era en 1953** en que filmó "Los troperos". **Se la veía alta, delgada, con el pelo muy rubio** (casi blanco), **con una voz más aguda y su nariz de otrora que luego se operó.** Doña Eva, **cosa que no todos saben, fue quien dobló la voz de la famosa Isabel Sarli en su debut en la pantalla, o sea en "El trueno entre las hojas",** así como también **protagonizó** una cinta, en dupla con Enrique Kossi, llamada **"El hombre y la noche",** que dirigió Carlos Orgambide, el de "Queridas amigas" y "Toto Paniagua" y **que nunca se pudo estrenar. ¡Plim!**

● **CONFUSION**

Un ligero equívoco deslizaron algunas personas al decir que el comediante Santiago Bal **es visto a menudo en su rodado en compaía de** Thelma Biral, **la fabuladora.** Hete aquí que **cuando muchos empezaron a hilar fino suponiendo que se estaba en vísperas de algún acontecer artístico** entre ambos, se detectó que **si bien se trataba de una Thelma, la misma era precisamente la apellidada Del Río, o sea la cónyuge de don Santiaguito.** En lo tocante a **confusiones** la gente es capaz de **no distinguir entre un negro y un blanco. ¡Oh!**

● **ABSOLUTISMO**

Durante una guitarreada en un inmueble de Junín y Melo, Norma Sebré, **la de altura, se encontró con su ex novio,** Carlos Otaduy, **el ahora "dire" de cine, y se pusieron a rememorar tiempos idos como cuando ella estudiaba en la Facultad de Derecho, donde llegó hasta tercer año.** Don Carlos, por su parte, **refirió la odisea pasada con el actor español de 22 años que intervino en** "Mientras me dure la vida", **quien se suicidó a causa de una esquizofrenia** (y que aparece en el metraje de su ópera prima). En lo tocante a que **abarca demasiadas actividades dentro de ese metraje** (autor, director, escenógrafo, actor y productor), dijo que eso no lo hizo por absolutismo sino porque estaba encuadrado en la trama. ¡Cling!

● **AMISTAD**

Vino a detectarse que, luego de largo tiempo transcurrido en que **no se dirigían la palabra, han vuelto a retomar lazos amistosos (pese a que nunca habían sido amigas) la platinada** Mariquita Gallegos y **la morocha** Virginia Faiad. Tanto es así que **que se mandan regalitos cada vez que la ocasión les es propicia,** olvidando viejos enconos (ya superados) del pasado. **¡Que la paz reine en Varsovia!**

● **DANZARINAS**

Antonio Gasalla, **el que volvió de Nueva York, eligió a seis bailarinas norteamericanas** (seleccionadas en la gran city) **para que lo acompañen en su nuevo espectáculo** que tiene coreografía de Pedro Sombra, el shadow. Don Antonio se había quedado con 10 chicas pero, según dijo, **"dados los detalles absurdos que se conocen de nosotros y lo mal que nos hizo la ópera 'Evita' algunas no se atrevieron a viajar" (sic).**

ARMANDO BO Y COMO VIVIR AGRADECIENDO

Armando Bo, con bata de dormir, está haciendo relax en su domicilio de calle José Hernández, viviendo una convalecencia luego del susto experimentado en Estados Unidos de donde regresó hace pocos días. El popular actor - director - argumentista - productor suele destinar tiempo, pese a su estado posoperatorio, a hacer flexiones que lo agilizan. **"Y esto no es de ahora. A las 6 horas de haber soportado una operación de siete el médico me ordenó que caminase y yo en lugar de hacer solamente eso empecé a hacer gimnasia. Sucede que en toda mi vida hice deporte y pienso que es lo más sano que puede hacer un individuo."** Dijo que el shock superado **"Es algo que me enterneció, por eso de estar lejos de la Argentina. Tanto es así que cuando me hicieron una nota para la televisión de acá empecé a llorar con el gran sentimiento que me daba estar lejos de aquí. No se trata que tema a la muerte, nada de eso. Al contrario, ahora mismo tengo el convencimiento que no le temo. Solo la distancia era el obstáculo que se interponía entre la patria y yo. Es que la patria es algo grande que no lograron destruir los políticos del pasado. Tal vez hago mal en meterme en cosas que no me atañen. Pero hay que ser sincero y reconocer que nos han invadido con falsas promesas que muchas veces no se han cumplido. Tenemos que ir en busca de la unidad para fortalecernos en esta tierra rica y poderosa".** Se refirió Bo al trato que tuvo con enfermeras y demás pacientes en la clínica en donde estuvo internado. **"La despedida fue muy tierna pues me hice amigo de todos. A mi lado estuvo siempre una mujer estupenda, un fuerte espíritu como es Isabel Sarli. A ella tengo que agradecerle su esfuerzo y dedicación para el trance que debí superar".** Como el sentimiento invade al artista es que se corta el tema y se vuelve a sus pasiones, como ser el deporte". **"Desde mi natal Bernal donde nací hace 65 años, siempre me incliné por el deporte, que después continué en Independiente. Más tarde vino el cine que es mi pasión total de la actualidad."**

Armando Bo es un eterno luchador del cine. Desde producir "Pelota de trapo" (1948) hasta gestar los envíos más atrevidos del cine argentino desde "El trueno entre las hojas" hasta "Una viuda descocada".

Ternura del sin Amor

Está previsto para el jueves el estreno de "Eugenio, un niño sin amor", filme de **Luigi Comencini.**

Este realizador italiano, responsable de numerosas producciones que han trascendido en todo el mundo, amante de la comedia pero también profundo pensador de los problemas humanos, historia en **"Eugenio, un niño sin amor"** la corta pero azarosa vida de un chico cuyos padres son muy jóvenes y deben atender primero su propia necesidad de vida.

Y aquí surge el primer interrogante del filme. ¿Están los demasiado jóvenes capacitados para asumir una responsabilidad semejante a la de manejar una vida que comienza?

Los problemas conyugales y las relaciones padres-hijos también están presentes en la película que transcurre en Francia.

El rol protagónico está a cargo de Francesco Bonelli, un jovencito que hace sus primeras armas en la pantalla en forma muy promisoria, y entre pícaro y angelical llega a conmover por la profunda soledad en que se desenvuelve, volcando en un amigo callejero ocasional y en un perrito abandonado como él, la ternura que todo ser necesita

PROHIBICION A SHOW DE CARRA

SANTIAGO, Chile, 13 (ANSA).— El obispo de Valparaíso, monseñor Emilio Tagle, pidió a las autoridades de esa ciudad portuaria chilena **que ordenen la suspensión de una presentación de la show - woman italiana Raffaella Carra.**

El prelado envió una carta al alcalde de la ciudad, máxima autoridad en la zona, para que no se permita actuar a la artista italiana **debido a que su presentación coincide con el día Viernes Santo.**

La petición del conservador arzobispo —obispo Tagle— tendrá seguramente muy buena acogida pues se trata de un prelado que tiene excelentes relaciones con las autoridades.

Walter Matthau que supo hacer diversos 'tipachos' en el cine ahora se convierte en espía, y no en uno cualquiera, sino en "El espía más famoso del mundo". Esta realización de Ronald Neame que se estrenará pasado mañana encuentra al notorio artista viviendo aventuras sin fin y en compañía de una actriz tan elogiada como de pésimo carácter como es las dos veces laureada con el Oscar, Glenda Jackson.

TV PROGRAMA TV

16	7	TODO TITA
	9	QUIERO GRITAR TU NOMBRE
	11	CASA DE JUGUETE
	13	HISTORIAS PARA RECORDAR
16.30	7	LA FAMILIA BRADY
	13	LA TARDE DE LOS CHICOS
17	2	EL CLUB DEL DOS
	7	UN LATIDO DISTINTO
	9	SUPER ROCK Y ROCK
17.30	9	MAZINGER
18	7	EL PLANETA DE BERUGO
	9	VIDA NATURAL
	11	COSMOS 1999
18.30	7	SUPER AGENTE 86
19	2	KUNG FU
	7	GALERIA
	9	NUEVEMUNDO
	11	VIVALO CON NOTICIAS ONCE
	13	LA FAMILIA INGALLS
19.30	9	IMPLOSION
20	2	BONANZA
	7	SHERIFF LOBO
	9	VIDEOSHOW
	13	BUENAS NOCHES ARGENTINA
20.30	11	COMBATE
21	2	LOS WALTON
	7	SESENTA MINUTOS
	9	OPERACION JA, JA
	13	EL BARON
21.30	11	DANNY Y MARIE SHOW
22	2	FAMILY
	7	ESPECIAL DE ATC "INTIMIDADES DE LA CASA BLANCA"
	13	EL MUNDO DEL ESPECTACULO
22.30	9	CINE DE SUSPENSO "BAÑO DE SANGRE"
23	2	STARSKY Y HUTCH
	11	TV ESPECIAL
23.30	13	SEPTIMA EDICION
24	2	PATRULLA JUVENIL
	7	EL AVENTURERO
	11	OWEN MARSHALL
0.30	7	ATC INFORMA

HISTORIETA

Se Verá el Jueves

Anunciada primero para el 9, ahora quedó **para el jueves 16,** justo en la festividad del **Jueves Santo,** el estreno de la producción de cienciaficción **"Flash Gordon".** La misma tiene en su reparto nombres como los de Max Von Sydow, un favorito de Ingmar Bergman, Ornella Muti, la sexy actual que desbancó a la Antonelli y a la Belli, y Valentina Cortese, de quien todos recordarán su último trabajo en **"La noche americana". "Flash Gordon"** se publicó en forma de historieta desde principios de los '30

● **HIJO DEL "COBRA"**

El juvenil **Carlos Gabriel Sparanero,** hijo en la vida real del popular actor **Franco Nero,** debuta justamente en el papel de hijo de éste en la producción de gran acción y suspenso **"El día del Cobra"** o "The day of the Cobra", cuyo estreno se anuncia para fecha muy próxima.

SUS CARTAS ESTAN ECHADAS

♡ C	♣ C	♠ C	♡ A	♣ A	♡ U	♣ U	♡ R	♠ T	♡ I	♡ E	♣ T
◇ N	♠ D	♡ L	◇ O	♠ E	♡ A	◇ L	♡ E	◇ E	♡ N	♣ A	◇ C
♠ E	♡ S	♣ S	◇ O	♡ U	♣ A	♠ S	♡ S	◇ N	♡ A	♣ M	◇ V
♠ E	◇ I	♡ C	◇ E	♣ O	♡ C	◇ N	♡ T	♠ A	♣ R	◇ E	♡ O
◇ H	♠ R	♡ S	◇ O	♠ I	♣ O	♡ Y	♣ S	♠ Ñ	♣ A	♠ O	♣ S

En estos 60 naipes se encuentra encerrado un mensaje para usted. Acaso se trata de un augurio o de una advertencia que no deberá desestimar. Para dar con el mensaje que conrresponda al lector éste debe proceder de la siguiente manera: si su nacimiento se ha registrado entre los días 5 y 11 (no importa el mes) elegirá PICAS; si se ha producido entre los días 12 y 19. TREBOL; si lo fue entre los días 20 y 27, DIAMANTE, y finalmente, si su advenimiento al mundo aconteció entre los días 28 y 4, su palo será CORAZONES. Una por su orden leyéndolas de izquierda a derecha, las letras que llevan las cartas correspondiente a la fecha en que nació y escríbalas. Así obtendrá el mensaje.

LOS HERMANOS EN EL MUNDO DE LA PANTALLA

LONDRES, 14 (ANSA).— Una investigación llevada a cabo entre grandes nombres del pasado y presente cinematográfico, puso en evidencia que no siempre es conveniente que los hermanos se dediquen a una misma actividad, especialmente si se trata de un negocio tan complejo como el del cine. Jane y Peter Fonda, Shirley Mac Laine y Warren Beatty declararon no tener problemas entre sí, y Lillian Gish sostuvo que era más probable que la rivalidad existiera si los hermanos eran del mismo sexo.

● PRIMERO LAS GISH

La tradición de los hermanos en el cine comienza, tal vez, con la presencia de Lillian Gish, precisamente, y de su hermana Dorothy, a quienes Truffaut dedicara su famosa "La noche americana". Lillian —ya octogenaria— informó que habían sido muy unidas con su hermana, a pesar de que ella siempre había reprochado a Dorothy que pospusiera su carrera por otros intereses.

Aunque Lillian Gish tuvo palabras de elogio para todos ellos, se sabe que Jack Pickford era alcohólico y que Lottie jamás se resignó a figurar en un segundo plano con respecto a la otrora "novia de América". Ambos murieron muy jóvenes, mientras que Mary falleció —multimillonaria y olvidada— recién en 1980. En cuanto a las Talmadge, la más ambiciosa de las tres —Norma— consiguió lo que se proponía casándose con el ejecutivo Joseph Schenk, quien orientó las inversiones de la familia como para que pudieran vivir en medio del esplendor hasta el final. La más desdichada fue Natalie, quien fue mujer de Buster Keaton y por quien el cómico genial se unió a la Metro en un impulso que resultaría fatal. De las tres —como ocurría con los Pickford— solo una era muy sagaz: Norma, y tanto Constance como Natalie vivían de sus consejos financieros.

● OTROS EJEMPLOS

Joan y Constance Bennet, Olivia de Havilland y Joan Fontaine, Dana Andrews y Stuart Whitman, son tal vez, los mejores ejemplos de las décadas del 30 y del 40. Joan Bennet, Olivia de Havilland y Dana Andrews sobrepasaron en mucho a sus respectivos hermanos y la rivalidad se hizo muy evidente en el caso de Havilland-Fontaine. Un denominador común en el ejemplo de todos los mencionados es la existencia de padres ambiciosos, que fomentan la rivalidad. Marisa Pavan sostuvo que "no puede culparse a mi madre por lo sucedido con mi hermana- la célebre Pier Angeli de los años 50 -, pero tuvo mucho que ver en el camino de autodestrucción que eligió la pobre Pier. Catherine Deneuve -hermana de la trágicamente desaparecida Francoise Dorleac.

USTED Y LOS ASTROS

ACUARIO
(21 de enero al 19 de febrero)
Se aclara asunto de trabajo, pero sea prudente. En amor, de usted depende el éxito. Alegría por encuentro.

PISCIS
(20 de febrero al 20 de marzo)
Buena noticia lo pone en vías de concretar tarea. En amor, altibajos, obre con comprensión. Vigile la salud.

ARIES
(21 de marzo al 20 de abril)
No tome decisión apresurada con compañero de trabajo. En amor, se confirma buen presentimiento. Salud, mejorando.

TAURO
(21 de abril al 22 de mayo)
Es el momento de activar plan de trabajo, apoyo de superiores. En amor, todo mejora. No olvide a familiares.

GEMINIS
(23 de mayo al 21 de junio)
Colabore con compañeros en nuevas tareas. En amor, analice sus sentimientos y sea sincero. Salud y azar mejor.

CANCER
(22 de junio al 21 de julio)
Se aleja preocupación en su trabajo. En amor, mantenga en orden sus sentimientos. Buena noticia en el hogar.

LEO
(22 de julio al 21 de agosto)
Prudencia ante cambio en asunto de trabajo. En amor, todo llega a buen término. Evite discusión por dinero.

VIRGO
(22 de agosto al 22 de setiembre)
Es el momento de poner en práctica proyecto de trabajo. En amor, se aleja preocupación. Buen momento con amigos.

LIBRA
(23 de setiembre al 22 de octubre)
Active asunto de trabajo, en sus manos está la solución. En amor, se aclara situación difícil. Salud: altibajos.

ESCORPIO
(23 de octubre al 21 de noviembre)
Oportunidad en su trabajo, sepa aprovecharla. En amor, altibajos, obre con decisión. Se confirma plan personal.

SAGITARIO
(22 de noviembre al 21 de diciembre)
Se aleja preocupación por retraso en tareas. En amor, armonía y comprensión. No se desentienda de amigos. Salud.

CAPRICORNIO
(22 de diciembre al 20 de enero)
Prudencia en su trabajo, puede ser mal interpretado. En amor, buenos momentos. No tome decisión apresurada.

★ ¿QUIEN ES SIMON? ★
Un muy Popular Autor

El prolífico Neil Simon ha producido 19 obras en casi tantos años, y las adaptaciones teatrales de siete de ellas —**"Descalzos en el parque", "Extraña pareja", "Plaza Suite", "El prisionero de la Segunda Avenida", "California Suite" y "Capítulo dos"**—. Dos de ellas —**"Extraña pareja"** y **"Las muchachas del verano"**— le obtuvieron nominaciones para el premio de la Academia.

Simon también ha escrito guiones originales: **"Crimen por muerte", "El detective barato" y "La chica del adiós".** Esta última **fue uno de los grandes éxitos taquilleros de 1978. Recibió elogios de la crítica y obtuvo nominaciones al Oscar para Simon y Marsha Mason. Richard Dreyfuss ganó el premio.**

Una nueva obra de Simon es el evento de cualquier temporada de Broadway. Estrenó en 1980 "I Ought to be in Pictures".

Durante el año 1968, **"Descalzos en el parque", "Extraña pareja", y "Sweet Charity"** (una comedia musical para la cual escribió el libreto) se presentaban simultáneamente. . . algo sin precedentes para un dramaturgo.

Para Simon fue un festín, una prueba de que los tres años que se pasó luchando con la construcción de su primera obra, "Come Blow Your Horn", valieron la pena.

Neil Simon nació en Nueva York y comenzó su carrera escribiendo para la radio. Aunque hacía poco que había cumplido los 20 años, Simon ya sabía que tenía un talento especial para la comedia. Cuando la televisión floreció en los años cincuenta, él y su hermano Danny escribieron libretos para los hoy clásicos shows de "Sid Caesar" y "Jackie Gleason".

Danny Simon se mudó a California en 1956, pero Neil Simon prefirió quedarse en Nueva York.

★★★★★★★★★★★★★★★★★★★★★★★★★★★★★

ABBA: NEGOCIO PRODUCTIVO

ESTOCOLMO, 14 (ANSA).— El negocio más productivo de Suecia **es el del grupo musical Abba.** Además del sello del conjunto, que vende mundialmente sus canciones, **posee una empresa importadora de petróleo.**

● ¿DIENTES CARIADOS Y MORFINA?

LONDRES, 14 (ANSA).— Según parece, la cantante Marianne Faithfull **jamás se drogó por vicio.** Un dentista, frente al tribunal inglés que se ocupó del proceso contra la intérprete acusada del uso de estupefacientes, afirmó que Marianne sufre constantemente de dolor de dientes y muelas.

PALABRAS CRUZADAS

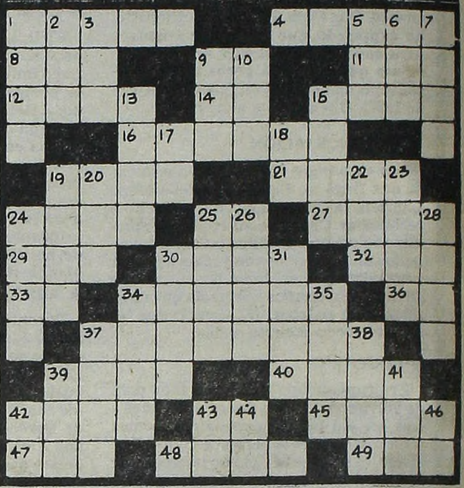

HORIZONTALES

1) Plano, liso (pl.). 4) Finaliza. 8) De esta manera. 9) Bajo, debajo de. 11) Contrario al bien. 12) Rumiante corpulento, de cabeza gruesa de dos cuernos. 14) Contracción. 15) Subido de precio. 16) Narración. 19) Río de Rusia. 21) Tiempo que ha vivido una persona o animal. 24) Atreverse. 25) Preposición. 27) Autillos. 29) Yunque de los plateros. 30) Capital del Perú. 32) Especie de cerveza inglesa. 33) Consonante doble. 34) Dañino, perjudicial. 36) Lengua provenzal. 37) Que tiene moderación. 39) Animal cuadrumano parecido al hombre. 40) Estado de Venezuela. 42) Lo que está a la derecha o a la izquierda de algo. 43) Sociedad Anónima. 45) Batracio de ojos saltones y extremidades cortas. 47) Animal plantígrado. 48) Uso o costumbre en boga durante cierto tiempo. 49) Dat. y acus. del pron. pers. de 3ra. pers. del pl.

VERTICALES

1) Espacio corto de tiempo. 2) Del verbo asar. 3) Tratamiento inglés. 5) Dueña, señora. 6) Lugar donde se venden bebidas. 7) Alas sin plumas. 9) Cloruro de sodio. 10) Onda marítima. 13) Rezar. 15) Articulación del brazo con el antebrazo. 17) Artículo. 18) Infusión. 19) Utilizar. 20) A nivel. 22) Del verbo atar. 23) Engaño, fraude. 24) Dícese de cualquier persona o cosa distinta de aquella de que se trata. 25) Del verbo decir. 26) Caudillo árabe. 28) Que carece de jugo o humedad. 30) Barro. 31) Firma con que se garantiza un documento de crédito. 34) Noveno. 35) Composición poética lírica (pl.). 37) Manera de ser. 38) Provincia de Argelia. 39) Signo de la adición. 41) Paso de los Andes (Arequipa). 42) Artículo neutro. 43) Bajo, debajo de. 44) Preposición antigua. 46) Dat. y acus. del pron. pers. de 2da. pers. del pl.

(La solución mañana)

(Solución del problema anterior)

BEN GAZZARA ANDA ALGO LOCO CON FERRERI

ROMA, 14 (ANSA).— Por cuarta vez el actor norteamericano Ben Gazzara se trasladó a Roma para interpretar un filme italiano. Se trata de **"Historias de locura ordinaria"** de Marco Ferreri, actualmente en rodaje en los sets de Cinecitta, basado en el libro homónimo de Charles Bukowski. El actor norteamericano —que es de origen italiano y su verdadero nombres es Biagio Antonio— se dejó crecer la barba para interpretar al principal personaje del filme. "Es un poeta anarquista que bebe mucho, ama muchísimo a las mujeres —dijo Gazzara— . No me costó nada asumir el rol, porque sus características son componentes fundamentales de mi vida. Cuando Ferreri me hizo la oferta, acepté de inmediato, porque me gustaba trabajar con el y porque conocía las obras de Bukowski, al que siempre aprecié mucho". Ben Gazzara describió así su encuentro con el autor del libro, que se dirigió al set de la película durante algunas escenas filmadas en USA.

El mayor espectáculo de Buenos Aires a los precios más populares

JUAN CARLOS CALABRO — ADRIANA AGUIRRE — OSVALDO PACHECO — VIOLETA MONTENEGRO — DON PELELE

MARIO SAPAG — JORGE JUAN — TRISTAN — MOIRA CHAPMAN — FERNANDO REYNA — RUDY CHERNICOFF

GRACIELA BUTARO

ACTRIZ INVITADA PERLA CARON — CACHO BUSTAMANTE — ACTOR INVITADO MIGUEL JORDAN

LIBRO: ANGEL CORTESE — PRODUCCION: ETHEL ROJO

¿VIO...LA REVISTA?

PROHIBIDO PARA MENORES DE 18 AÑOS — ASTROS CORRIENTES 746 — 21 y 23 HORAS

GRAN EXITO — GRAN EXITO

TEATROS

★ **COLON. 35-1430.** MARTES 14 a las 21: Func. Ext. Nº 93, org. por el Teatro Colón y el Festival MOZART '81, con el patrocinio de la embajada de Austria. Despedida de la ORQUESTA DEL MOZARTEUM DE SALZBURGO. Dir.: LEOPOLD HAGER. Prog.: Sinf. Nº 3, SCHUBERT; Conc. p/ dos pianos, MOZART. Solistas: LEOPOLD HAGER y PETER LANG. Sinf. Nº 4, BEETHOVEN. Pl.: $ 100.000. Loc. en vta. Boletería diariamente de 10 a 20 en Tucumán 1111.
★ **PRESIDENTE ALVEAR. Corrientes 1659.** MARTES 14, MIERCOLES 15, JUEVES 16, VIERNES 17 a las 21.20. SABADO 18 a las 20 y 22.30. DOMINGO 19 a las 19.30: "MARIA, MARIA", drama danzado de ARAIZ - NASCIMENTO. Textos: F. BRANT. Voces: NANA CAYMMI y FAFA DE BELEM. Grupo CORPO de Belo Horizonte. Dir. Gral.: OSCAR ARAIZ. Música: MILTON NASCIMENTO. Loc. dde. $ 25.000. Loc. en vta. con 3 días de antic. Boletería diariamente de 10 a 20 en Corrientes 1659.
★ **MUNICIPAL GRAL. SAN MARTIN. Corrientes 1530. 46-8611. Sala M. Coronado.** Jueves a las 20: Grupo de Danza Contemporánea del TMGSM en: "LAS HADAS"; "PAISAJE DE GRITOS" y "FIESTA". Pl. $ 15.000. Hoy a las 22: "EL JARDIN DE LOS CEREZOS", de A. Chéjov. Con A. Berdaxagar, O. Bonet y elenco. Dir.: O. Grasso. Pl.: $ 15.000. Pull.: $ 10.000. Loc. en vta. VTA. ABONOS CICLO "MUSICA DE CAMARA Y JAZZ III": hasta el 30/4. Pl. fila 1 a 10: $ 600.000. Fila 11 a 22: $ 500.000. Pull.: $ 400.000. Sob. ab. en vta. 3 días antes de c/concierto. Próx. TEATRO "MAXIMO GORKI" DE LENINGRADO en: "HISTORIA DE UN CABALLO" sobre un cuento de León Tolstoi. Pl.: $ 40.000. Pull. $ 30.000.
— **Sala Casacuberta.** Hoy a las 19. Ab. Estud. "A": "HAMLET" de W. Shakespeare. Con Alfredo Alcón y gran elenco. Dir.: O. Grasso. Pl.: $ 28.000. Loc. en vta. con 3 días de antic. Hoy a las 16: Grupo de Titiriteros del TMGSM en: "LA BELLA Y LA BESTIA", de A. Bufano. Dir.: A. Bufano. Ab. $ 30.000.
— **Sala Cunill Cabanellas.** Hoy a las 22: "EL JARDIN ROBADO", de M. L. Rubertino. Dir.: F. Labat. Pl.: $ 15.000. Loc. en vta. con 3 días de antic.
★ **ASTRAL. Corrientes 1639. 46-5707/9964.** Hoy a las 21.30: SENSACIONAL ESTRENO:

ROSALUZ

Un maravilloso espectáculo musical. 40 personas en escena. S.r.
★ **ATENEO. Paraguay 918. 31-2888.** Ultimas semanas. ALBERTO CLOSAS Y SUSANA CAMPOS en:

CENA DE MATRIMONIOS

Con Rudy Carrié, Linda Peretz y elenco. Mar. a vier. a las 21.30. Sáb. a las 20.30 y 23. Dgos. a las 20. Loc. en vta. con 5 días de ant.
★ **BLANCA PODESTA. Corrientes 1283.** Martes a viernes a las 21.30. Sábados a las 20 y 23. Domingos a las 20.30. ANALIA GADE en:

HAY QUE SALVAR A LOS DELFINES

Con Santiago Bal y gran elenco. Dirección: Cecilio Madanes.
★ **BURLESQUE. Corrientes 483.** Sensacional espectáculo, al estilo de Burlesque: "Las gatitas" estrenan: "AL DESTAPE TOTAL". En su género, el de mayor jerarquía. P.m.18.
★ **COMICO. Corrientes 1280. 35-2108.** Gran espectáculo:

EL DILUVIO QUE VIENE

40 personas en escena. 3º año triunfal. Martes a jueves a las 21.30. Vier. y sáb. a las 20 y 23. Domingos a las 20. Loc. en vta.
★ **DEL GLOBO. M.T. de Alvear 1155. 393-8351.** Sexto año consecutivo: "EL BULULU" con José María Vilches. Mart. a las 21.30. Sáb. a las 23. Dgos. a las 18. "A LAS MIL MARAVILLAS". Miér. y vier. a las 21.30. Juev. y dgos. a las 20. Sáb. a las 21. Loc. en vta.
★ **EL NACIONAL. Corrientes 960. 35-7900/0816.** El éxito del año llega a la calle Corrientes. CARLOS PERCIAVALLE en:

ABURRIRSE ES PECADO MORTAL

Mar. a vier. a las 22. Sáb. a las 21.15 y 2345. Dgos. a las 21.30. Loc. dde. $ 15.000.
★ **FLORIDA. Florida 165. 30-5360.** Presenta su nueva revista: "CHICAS DE CUIDADO" con Omar Salguero, Moira Star, Graciela Raibans, y las vedettes del Florida. Cont. de lun. a sáb. de 20 a 1.30. P.m.18.
★ **GRAND ESPLENDID. Santa Fe 1860. 44-0808.** LA GRANDE DEL JAZZ:

CARMEN McRAE

Hoy y mañana a las 21 y 23. Localidades en venta desde $ 20.000.
★ **KARINA. Corrientes 636. 40-1708.** Cont. de 20 a 24: Estreno de la principal revista de strip-tease en Bs. As.: "SEXYLANDIA SHOW" con las super vedettes. De 0.30 a 4: "LLUVIA DE ESTRELLAS" en el show internacional para familias. Dir. Gral.: Alfredo Elizalde. Refrigeración.
★ **LICEO. Rivadavia y Paraná. 38-4291.** CIPE LINCOVSKY y ARMANDO HALTY en:

SARAH BERNHARDT

"Memorias" de John Murrel. Dir.: María Morgan. Mar. a vier. a las 21.30. Sáb. a las 20.30 y 23. Dgos. a las 19 y 21.30. Loc. en vta.
★ **METROPOLITAN 1. Corrientes 1343. 40-0816.** Sensacional presentación de:

LA REVISTA DE LAS SUPER ESTRELLAS

Con Jorge Porcel, Susana Giménez, Alberto Olmedo, Moria Casan, El mago Satany y Javier Portales. Loc. en vta. con 3 días de antic. Mar. a vier. a las 21 y 23. Sáb. a las 21, 23.15 y trasn. 1.30. Dgos. a las 20 y 22. Loc. en vta. con 3 días de antic.
★ **NACIONAL CERVANTES. Libertad 815. 45-4224.** Hoy a las 21: "EL CONVENTILLO DE LA PALOMA". Con María Rosa Gallo, Raúl Lavié, Perla Santalla y gran elenco. Música: Trío Centenario. Dir.: Rodolfo Graziano. Pl.: $ 15.000. Loc en vta. con 3 días de ant. Domingo 19 despedida.
★ **OLIMPIA. Sarmiento 777. 40-2678.** Hoy descanso: "EL CRUCE SOBRE EL NIAGARA" con Jorge Rivera López y Norberto Díaz. Dir.: O. Grasso. Miérc. día pop.: $ 15.000. Loc. en vta. con 5 días de antic.
★ **OPERA. Corrientes 860. 35-1335.** MARTES 14 y MIERCOLES 15 de abril a las 22.30: 2 únicos recitales:

UNA NOCHE CON...:
CHICK COREA Y GARY BURTON

Localidades en venta de 10 a 23.
★ **PARADISE. Corrientes 827.** Cont de Lun. a Dgos. de 20 a 4. La revista sexy del desnudo: "EL DESCORCHE DEL AÑO". Las mujeres más excitantes de Bs. As. Dir.: Antonio Prat. P.m.18.
★ **PAYRO. San Martín 766. 32-5922.** Tercer mes de éxito. La gran obra de Joe Orton: "ATENDIENDO AL SEÑOR SLOANE". Dir.: J. Santiso. Con Aida Merel y gran elenco. Miér. y juev. a las 22. Vier. a las 22.30. Sáb. a las 22.30. Dgos. a las 21.30: Compañía Argentina de Mimo presenta: "Pi: 3,14". Dir.: Angel Elizondo. Vier. y sáb. a las 21. Dgos. a las 20. Loc. en vta.
★ **PLANETA. Suipacha 927. 32-9547.** Teatro Planeta presenta: "NUCLEO-DANZA", con Margarita Ball, Ana Deutsch, Julio López y Susana Tambutti. 3 únicas semanas. Lunes y martes a las 21.
★ **REGINA. Avda. Santa Fe 1235. 44-5470.** China Zorrilla en:

EMILY
(Una mujer maravillosa)

De William Luce. Dir. Alejandra Boero. Mar. a vier. a las 21.45. Sáb. a las 20.30 y 23. Dgos. a las 20. Miérc. día popular.
★ **TABARIS. Corrientes. 831. 392-8509.** ZULMA FAIAD y ALFREDO BARBIERI en:

¿ESTABAMOS MEJOR CUANDO ESTABAMOS PEOR?

Con E. Ibarreta, K. Iujas, Los Wilson, Sapucay. Les Missiles y Los Trissinger. Diariamente a las 21 y 23.

VARIEDADES

★ **LUNA PARK. Corrientes 99. 31-1990/5100. 32-2135/2538.** Extraordinario suceso del BALLET DEL SIGLO XX de MAURICE BEJAR. Dir.: MAURICE HUISMAN. Dir. Art.: JORGE DONN. Artista invitada:

MAIA PLISSETSKAIA

Funciones: Miércoles 15, jueves 16 y viernes 17 de abril a las 21. Sábado 18 a las 17 y 21.30. Domingo 19 a las 18. Localidades para todas las funciones en el Estadio, en el horario de 12 a 19.

CINES

★ **A.B.C. Esmeralda 506. 392-9506.** Cont. desde las 8: "QUERIDOS PADRES"; "BODAS SANGRIENTAS". Noche desde las 20: Show en vivo: "LAS VIRGENES DEL SEXO". P.m.18.
★ **ADAN 1. Corrientes 959. 393-6115.** Lun. a juev. a las 14.30, 18.5 y 21.40:

JESUS DE NAZARETH

S.r. Vier. a dgo. a las 12.30, 16, 19.30 y 23.
★ **ADAN 2. Corrientes 959. 393-5034.** A las 13, 15.10, 17.30, 20 y 22.40:

FAMA

P.m.18. Una explosión de talento joven. A las 17.25, 19.55 y 22.35: Notic. Sáb. trasn. 1
★ **ALFA. Lavalle 842. 392-1114.** A las 13, 15, 17, 19.5, 21.10 y 23.10:

CAFE EXPRESS

P.m.18. Con Nino Manfredi y Adolfo Celi. A las 14.45, 16.45, 18.50, 20.55 y 23: Notic. Sáb. trasn. 1.15.
★ **ALFIL. Corrientes 1753. 40-7575.** A las 14.25, 17.10, 20 y 22.45: "LA BANQUERA". P.m.18. A las 14, 16.45, 19.35 y 22.20: Notic. Sáb. trasn. 1.
★ **AMBASSADOR. Lavalle 777. 392-9700.** A las 13, 14.50, 16.45, 18.55, 21.5 y 23.15:

SENTIMENTAL

P.m.18. Con Sergio Renán y Pepe Soriano. A las 14.40, 16.30, 18.35, 20.45 y 22.55: Notic. Sáb. trasn.: 1.20.
★ **AMERICA. Callao 1057. 41-3818.** A las 14, 16.15, 18.35, 20.55 y 23.15:

PARECE QUE FUE AYER

P.m.14. Con Goldie Hawn y Chevy Chase. A las 13.40, 15.50, 18.10, 20.30 y 22.50: Notic. Sáb. trasn. 1.20.
★ **ARIZONA. Lavalle 727. 392-6967.** Cont. 13.30, 16.45, 20 y 23.15: "LOS ANGELES DE JESSIE"; 14.55, 18.10 y 21.25: "PROFESION BIGAMO". P.m.18. Sáb. trasn. 1.15: "LOS ANGELES DE JESSIE".
★ **ATENEO. Paraguay 918. 31-2888.** A las 15, 16.30, 18: "GULLIVER EN EL PAIS DE LOS ENANOS". Dibujos animados. Hablada en castellano. Sr.
★ **ATLAS. Lavalle 869. 392-1936.** A las 13.20, 15.40, 18.10, 20.40 y 23.10:

PARECE QUE FUE AYER

P.m.14. A las 13, 15.10, 17.40, 20.10 y 22.40: Notic. Sáb. trasn. 1.30.

★ GUIA DE TEATROS Y CINES ★

★ **AVENIDA. Av. de Mayo 675. 33-6626.** Cont. 11, 14.15, 17.35 y 20.55: Sin lugar donde esconderse; 12.20, 15.35, 18.55 y 22.15: El destructor. P.m.18.
★ **BIARRITZ. Suipacha 482. 392-0356.** A las 13.5, 15, 16.55, 18.55, 21.5 y 23.15: "ASALTO A LA PRISION 13". P.m.18. A las 14.40, 16.35, 18.35, 20.45 y 22.50: Notic.
★ **BROADWAY. Corrientes 1155. 35-2345.** A las 12.40, 15, 17.30, 20.15 y 23:

EL HOMBRE ELEFANTE

P.m.14. A las 14.50, 17.20, 19.55 y 22.40: Notic. Sáb. trasn. 1.15.
★ **CALLAO. Callao 27. 40-1898.** A las 14.50, 16.55, 19, 21.5 y 23.15:

SENTIMENTAL

P.m.18. A las 14.35, 16.30, 18.35, 20.40 y 22.50: Notic. Sáb. trasn. 1.25.
★ **CAPITOL. Santa Fe 1848. 44-2379.** A las 13.30, 15.55, 18.20, 20.45 y 23.10:

EL CANTOR DE JAZZ

P.m.18. A las 15.25, 17.50, 20.15 y 22.40: Notic. Sáb. trasn. 1.10.
★ **CERVANTES. Belgrano 1820. 38-2698.** Cont. 15.45, 19.30 y 23.10: "EL CASO CLAUDIA"; 14.5, 17.40 y 21.20: "NOCHE DE BRUJAS". P.m.18.
★ **CINEMA UNO. Suipacha 460. 392-1112.** A las 12.30, 14.55, 17.30, 20.10 y 22.55:

EL HOMBRE ELEFANTE

P.m.14. Con John Hurt y Anthony Hopkins. A las 14.45, 17.10, 19.45 y 22.25: Notic. Sáb. trasn. 1.30.
★ **CINEMATECA ARGENTINA. Sarmiento 2255. 48-2170.** A las 15, 17, 19, 21 y 23: El caso Murri, de Mauro Bolognini. Con Giancarlo Giannini y Catherine Deneuve. P.m.18. Mañana: El juego.
★ **CONCORDE. Lavalle 925. 35-1850.** A las 13, 17.15 y 21.20:

LOS DIEZ MANDAMIENTOS

S.r. A las 16.50 y 21: Notic. Sáb. trasn. 1.10.
★ **COSMOS 70. C'tes 2046. 49-0862.** A las 14, 15.50, 17.30, 19.20, 21.20 y 23.20:

LA ESTEPA

S.r. El famoso relato de Chéjov. Próx.: "EL PADRE SERGIO".
★ **ELECTRIC. Lavalle 836. 392-1846.** Cont. 13, 16.15, 19.30 y 22.45: "BRUCE LEE EL INVENCIBLE"; 14.30, 17.45 y 21: "DOS HERMANOS KARATECAS DEL INFIERNO"; 16. 19.15 y 22.30: Notic. Sáb. trasn. "Bruce Lee el invencible". P.m.14.
★ **EMPIRE. H. Yrigoyen 1934. 47-8770.** Cont. 15, 18.20 y 21.50: "DOCTOR ZHIVAGO". S.r. Sáb. trasn.: "EL EXORCISTA".
★ **GAUMONT. Rivadavia 1635. 40-3050.** A las 13.35, 15.50, 18.15, 20.40 y 23:

LAS SIETE MARAVILLAS DEL MUNDO

15.30, 18, 20.20 y 22.40: Notic. S.r.
★ **GRAN REX. C'tes 857. 392-8000.** Refrig. Extraordinario estreno: a las 13.15, 15.35, 18.5, 20.35 y 23.10: Neil Diamond y Laurence Olivier en:

EL CANTOR DE JAZZ

Su historia lo hará llorar... su música lo hará cantar... su triunfo lo hará aplaudir. P.m.18. Dir.: Richard Fleischer. A las 13, 15.10, 17.40, 20.10 y 22.45: Notic. Sáb. trasn.: 1.30.
★ **GRAN VICTORIA. Av. de Mayo 882. 34-1493.** Cont. de 8 a 3: "Venecia rojo shocking"; "La coartada"; "La mandarina". P.m.18.
★ **IDEAL. Suipacha 378. 35-3300.** A las 14.5, 16.20, 18.40, 20.55, 23.10 y sáb. trasn. 1.10: "HORAS INCIERTAS". P.m.18. A las 13.45, 15.50, 18.5, 20.25 y 22.40: Notic.
★ **IGUAZU. Lavalle 940. 393-9931.** A las 13.10, 15.10, 17.10, 19.10, 21.10 y 23.10:

POLE POSITION
(Los guerreros de la Fórmula Uno)

S.r. Con la actuación especial del recordman mundial y actual puntero absoluto del Campeonato Mundial de Conductores de Fórmula 1:

CARLOS ALBERTO REUTEMANN

A las 14.50, 16.50, 18.50, 20.50 y 22.50: Notic. Sáb. trasn.: 1.20.
★ **LARA. Av. de Mayo 1225. 38-6966.** Cont. 14, 18.10 y 22.30: "Capítulo dos"; 16.10 y 20.30: "Justicia para todos". 16 y 20.15: Notic. P.m.18. Sáb. trasn. La canción es la misma, con Led Zeppelin.
★ **LEOPOLDO LUGONES. Corrientes 1530. 46-8611.** A las 15, 17.30, 20 y 22.30: "Adiós al amigo". Dir.: Jean Herman. Con: Charles Bronson y Alain Delon. Pl.: $ 6.000. P.m.14. Mañana: Cumbres borrascosas.
★ **LIBERTADOR. Ctes. 1334. 40-7443.** A las 13.10, 15.25, 17.50, 20.20 y 22.50:

LA HIJA DEL MINERO

P.m.14. Con Sissi Spacek y Tommy Lee Jonesng. A las 17.30, 20 y 22.30: Notic. Sáb. trasn. 1.20.
★ **LOIRE. Corrientes 1524. 49-1900.** A las 13, 15.20, 17.50, 20.20 y 22.50:

FAMA

P.m.18. La obra de Alan Parker. A las 15.10, 17.40, 20.5 y 22.35: Notic. Sáb. trasn. 1.15.
★ **LORANGE. Ctes. 1372. 45-7386.** A las 14, 16.15, 18.35, 20.55 y 23.15:

EL NIDO

P.m.18. Con Héctor Alterio y Ana Torrent. A las 15.55, 18.15, 20.35 y 22.55: Notic. Sáb. trasn. 1.15.
★ **LORCA. Corrientes 1428. 40-5017.** A las 13.40, 15.30, 17.20, 19.10, 21.10, 23.10 y sáb. trasn. 1:

THE BEATLES EN CONCIERTO

S.r. A las 13.20, 15.10, 17, 18.50, 20.50 y 22.50: Notic.
★ **LORENA. Corrientes 1551. 46-7501.** A las 13.20, 15.35, 18.5, 20.35 y 23.5:

GENTE COMO UNO

P.m.18. Con Robert Redford. A las 15.20, 17.45, 20.15 y 22.45: Notic. Sáb. trasn. 1.15.
LOS ANGELES 1. Corrientes 1770. 40-3742. A las 14.10, 15.20, 17.30, 19.10, 20.50 y 22.30:

DESFILE DE ILUSIONES

S.r. Hablada en castellano. Una película encantadora.
★ **LOS ANGELES 2. Corrientes 1770. 40-3742/45-2405.** A las 14, 16.10, 18.20, 20.30 y 22.35:

EL REGRESO DE LA MONTAÑA EMBRUJADA

S.r. A las 13.30, 15.40, 17.50, 20 y 22.10: Notic.
★ **LOSUAR. Corrientes 1743. 40-6100.** A las 13, 15, 16.55, 19, 21.10 y 23.20:

CAFE EXPRESS

P.m.18. A las 14.45, 16.40, 18.45, 20.50 y 23: Notic. Sáb. trasn. 1.15.
★ **LUXOR. Lavalle 669. 392-3893.** A las 13, 15.30, 18, 20.30 y 23:

GENTE COMO UNO

P.m.18. Un film de Robert Redford. A las 15,15, 17.45, 20.15 y 22.45: Notic. Sáb. trasn.: 1.30.
★ **METROPOLITAN 2. Corrientes 1343. 40-1064.** A las 14.30, 16.40, 18.50, 21.5, 23.20 y sáb. trasn. 1.15:

HORAS INCIERTAS

P.m.18. 14, 16.10, 18.20, 20.35 y 22.50: Notic.
★ **MONUMENTAL. Lavalle 780. 393-8865.** A las 13.20, 15.40, 18.5, 20.35 y 23:

EL NIDO

P.m.18. Con Héctor Alterio y Ana Torrent. A las 13.5, 15.25, 17.45, 20.15 y 22.40: Notic. Sáb. trasn. 1.15.
★ **MULTICINE. Corrientes 753. 393-6478.** SALA 1: P.m.18: "El amante audaz"; "Pasión indiscreta". SALA 2: P.m.18. "La mujer de Juan"; "Primo prima". SALA 3: P.m.18 "La leona"; "Lujuria tropical". SALA 4: P.m.18 "Presagio"; "El visitante". SALA 5: P.m.18 "Las frías manos de la muerte"; "La venganza del boxeador chino".
★ **NORMANDIE. Lavalle 861. 392-1000.** A las 13, 15.50, 18, 20.30 y 23: "TAXI DRIVER". P.m.18. 15.10, 17.40, 20.10 y 22.45: Notic. Sáb. trasn. 1.30.
★ **OCEAN. Lavalle 739. 392-1515.** A las 14, 18 y 21.55:

EL FRANCOTIRADOR

P.m.18. Con Robert de Niro. A las 13.30, 17.30 y 21.25: Notic. Sáb. trasn. 1.20.
★ **OPERA. Corrientes 860. 35-1335.** A las 14.20, 17.10 y 19.30:

LA BANQUERA

P.m.18. A las 13.50 y 16.40: Notic. Hoy a las 22.30. Concierto de: CHICK COREA Y GARY BURTON. Ver información en Cartelera de Teatros.
★ **PARIS. Lavalle 769. 392-2016.** Cont. 13.15, 15.10, 17.10, 19.15, 21.15 y 23.15: "APOCALYPSE II". 13, 15, 17, 19, 21.5 y 23.5: Notic. P.m.18. Sáb. trasn. 1.15.
★ **PLAZA. Corrientes 939. 392-7577.** A las 13, 15, 17, 19, 21.5 y 23.5:

LA LAGUNA AZUL

P.m.14. A las 14.45, 16.45, 18.45, 20.45 y 22.45: Notic. Sáb. trasn.
★ **PREMIER. Corrientes 1565. 46-2113.** A las 13, 15.20, 17.40, 20.25 y 23:

TAXI DRIVER

P.m.18. A las 15, 17.25, 20 y 22.35: Notic.
★ **PETIT PREMIER. Corrientes 1565. 46-2113.** A las 15.15, 17.45, 20.15 y 22.45:

3 MUJERES

P.m.18. Con Sissy Spacek y Shelley Duval.
★ **REAL. Esmeralda 425. 392-3600.** A las 13.40, 15.30, 17.20 y 18.45: "LA GUERRA DE LOS NIÑOS"; 20.20 y 22.45: "BRUBAKER". P.m.18.
★ **REGINA. Avda. Santa Fe 1235. 41-5709.** Cont. 14.30, 15.50 y 17.10: "LUMINARIAS DEL DIBUJO ANIMADO". S.r.
★ **ROSE MARIE. Corrientes 780. 45-6448.** Cont. desde las 8: "DOÑA FLOR Y SUS DOS MARIDOS"; "LA PAREJA"; P.m.18. Sáb. trasn.
★ **SALA UNO. B. Sur Mer 549. 88-9420.** Cont. A las 15, 17.15, 19.35 y 22: "LAS SEÑORITAS DEL WILKO". P.m.14. A las 17, 19.20 y 21.45: Notic.
★ **SANTA FE 1. Santa Fe 1947. 44-8980.** A las 13, 15.30, 18, 20.30 y 23:

GENTE COMO UNO

P.m.18. Dir.: Robert Redford. A las 20.15 y 22.45: Notic. Sáb. trasn. 1.15.
★ **SANTA FE 2. Santa Fe 1947. 44-8980.** A las 13.15, 15.30, 17.55, 20.20 y 22.50:

EL NIDO

P.m.18. Con Héctor Alterio y Ana Torrent. A las 13, 15.15, 17.40, 20 y 22.30: Notic. Sáb. trasn.: 1.10.
★ **SARMIENTO. Lavalle 852. 392-3338.** A las 13.20, 15.35, 18.5, 20.40 y 23.5:

EL CASO CLAUDIA
(Crónica de una adolescente viciosa)

P.m.18. A las 13, 17.40, 20.15 y 22.45: Notic. Sáb. trasn. 1.30.
★ **SELECT LAVALLE. Lavalle 921. 35-0235.** Cont. 13.30, 18.10 y 22.50: "TRAIGAN LA CABEZA DE ALFREDO GARCIA"; 15.50 y 20.30: "EL TORO SALVAJE"; 13.10, 15.30 y 20.10: Notic. Sáb. trasn. 1.15: El toro salvaje. P.m.18.
★ **STUDIO. Santa Fe 2541. 821-5845.** Cont. 14, 16.15, 18.30, 20.45 y 23: "ALL THAT JAZZ"; 16, 18.15, 20.30 y 22.45: Notic. P.m.18. Sáb. trasn. 1: "Un fantasma en el Paraíso".
★ **SUIPACHA. Suipacha 442. 392-1195.** Cont. 13, 15.30, 17.50, 20.20 y 22.50:

SWEET CHARITY

a las 15.20, 17.40, 20.10 y 22.40: Notic. Sáb. trasn. 1.15.

ALMAGRO

★ **BIOGRAFO UNO. Corrientes 4636.** Cont. 14.50, 18.55 y 23: Fobia; 18.4ñ y 22.45: Notic. 16.30 y 20.35: Los crímenes Marcus-Nelson. P.m.18.
★ **PALACIO DEL CINE. Rivadavia 3636. 812-4818.** Cont. 14.40, 18.15 y 22.15: El caso Claudia: 16.35 y 20.30: La enfermera de noche; 14.30, 18.5, 20.10 y 22.5: Notic. P.m.18.
★ **CABALLITO. Víctor Martínez 52. 431-0052.** Cont. Vier. sáb. y dgo.: 15, 18.50 y 22: El superagente 86; 16.30 y 20.15: El golpe. S.r.
★ **ROCA. Rivadavia 3753. 812-1517.** Cont. 14, 18 y 22.30: The Beatles en concierto; 15.40, 19.40 y 22.10: Notic. 16 y 20: Los aventureros. S.r.

BELGRANO

★ **BELGRANO. Cabildo 2356. 784-5691.** Cont. 14.30, 16.40, 18.50, 21 y 23.10: Sentimental; 16.10, 18.20, 20.30 y 22.40: Notic. P.m.18. Sáb. trasn.
★ **CABILDO. Av. Cabildo 2347. 784-3852.** Cont. 15.10, 17.10, 19.10, 21.15 y 2310: Notic. P.m.18.
★ **FANTASY. Cabildo 685. 771-0686.** Cont. 13.30, 15.15, 17.10 y 19: Notic. y Desfile de ilusiones; 21.10 y 23.10: La laguna azul. P.m.14. Sáb. trasn. 1: All that jazz.
★ **G. PAZ. Cabildo 2702. 781-1412.** Cont. 15, 17.30, 20 y 22.30: Notic. 15.20, 17.50, 20.20 y 22.50: El hombre elefante. P.m.14. Sáb. trasn. 1.
★ **G. SAVOY. Cabildo 2829. 781-6500.** Cont. 14.30, 16.30, 18.40, 20.50 y 23: Horas inciertas; Notic. Sáb. trasn. 1. P.m.18.
★ **LIDO. Av. Cabildo 3241.** Cont. desde las 14.30: Y... ¿dónde está el piloto?; Las picardías de Tom y Jerry. S.r.
★ **MIGNON. Juramento 2433. 784-3899.** Cont. 14, 16, 18.20, 20.40 y 23: El caso Claudia; 15.50, 17.55, 20.15 y 22.35: Notic. P.m.18. Sáb. trasn.

BOEDO

★ **CUYO. Boedo 858. 97-6975.** Cont. 16.10, 19.40 y 23.10: Sentimental; 14.20, 17.50 y 21.20: La noche viene movida; P.m.18. Sáb. trasn.
★ **GRAN SAN JUAN. San Juan 3246. 97-4293.** Cont. Historia de un amor prohibido; El tercer sexo se divierte; Dulcima una mujer deseada. P.m.18.
★ **LOS ANDES. Boedo 777. 97-4233.** Cont. 15, 18.45 y 22.30: El caso Claudia; 16.55 y 20.40: Noche de brujas; 14.30: Notic. P.m.18.
★ **N. PALACE. San Juan 2461. 941-1723.** Cont. 15.50, 19.30 y 23.5: El nido; 14.15, 17.55 y 21.30: Zorrita Martínez. P.m.18. Sáb. trasn. 1.
★ **N. SELECT. Av. San Juan 2540. 941-5908.** Cont. 14.40, 18.25 y 22.30: El hombre puma; 16.35 y 20.25: No se puede parar la música. S.r.

COLEGIALES

★ **ARGOS. F. Lacroze 3455. 854-0673.** Cont. 16, 19.25 y 22.50: The Beatles en concierto; 14.20, 17.35 y 21: Fantomas contra Scotland Yard; 19.15 y 22.40: Notic. S.r.
★ **ATALAYA. Córdoba 4633. 773-0700.** Cont. 16, 19.20 y 22.40: Apocalypse II; 14.30, 17.40 y 21: Un gemido en la oscuridad. P.m.18.
★ **RIALTO. Córdoba 4287. 86-8764.** Cont. 16.40 y 22.30: La ciudad de las mujeres; 15.5 y 20.40: Qué lío, mamá se fue de casa; 13.30 y 18.55: El gato y el ratón. P.m.18. Sáb. trasn. 0.45.

FLORES

★ **AUDITORIO SAN ROBERTO. Bolivia 667. 612-0084.** Cont. Sáb. dgos. y feriados de 15.45 a 22.30: Al tronar de las motos II; Heidi. S.r.
★ **CONTINENTAL. Carabobo 945. 631-2218.** Cont. 15.45, 19.30 y 22.50: Y... ¿dónde está el piloto?; 14, 17.20 y 21: El golpe. S.r. Sáb. trasn.
★ **FENIX. Rivadavia 7802. 612-8858.** Cont. 15.5, 18.45 y 22.40: The Beatles en concierto; 16.40 y 20.30: Los aventureros; 14.50, 18.30 y 22.25: Notic. S.r.
★ **FLORES. Rivadavia 6661. 631-3701.** Cont. 15, 16.55, 18.55, 20.55 y 23: Sentimental; 14.40, 16.35, 18.35, 20.35 y 22.40: Notic. P.m.18. Sáb. trasn. 1.20.
★ **GRAN RIVADAVIA. Rivadavia 8636. 69-1356.** Cont. desde las 14.30: Xanadú; Fiebre de sábado por la noche. Sáb. trasn.
★ **MORENO. Av. Rivadavia 5050. 90-4303.** Cont. 15.15, 19.10 y 23: Contacto diabólico; 17 y 21: Cazador de tiburones. 15, 18.50 y 22.45: Notic. P.m.18.
★ **PUEYRREDON. Av. Rivadavia 6871. 612-0389.** Cont. 15.25, 17.50, 20.20, 22.50 y sáb. trasn. 1: Horas inciertas. P.m.18. 15.10, 17.50, 20 y 22.30: Notic.
★ **R. INDARTE. Rivera Indarte 44. 612-5500.** Cont. 14.15, 16.20, 18.30, 20.45 y 23: El caso Claudia: 16.5, 18.15, 20.30 y 22.45: Notic. P.m.18. Sáb. trasn. 1.20
★ **SAN JOSE. Rivad. 7350. 611-5989** Cont. 15.30, 19 y 22.30 Contacto diabólico; 13.45, 17.15 y 20.45: Camelia y sus amantes; 15.15, 18.45 y 22.15: Notic. P.m.18.
★ **SAN MARTIN. Av. Rivadavia 7060. 612-5416.** Cont. desde las 13.30: Bruce Lee, policía internacional; 36 horas al infierno. S.r. Sáb. trasn.

LINIERS

★ **GRAN LINIERS. Avda. Gral. Paz 44.** Cont. 13.45, 15.50, 18.10, 20.30 y 22.45: Gente como uno. P.m.18.
★ **GRAN ODEON. Montiel 160. 641-7673.** Cont. 16.5, 19.25 y 22.45: Asalto a la prisión 13; Noche de brujas. P.m.18.
★ **MARTIN FIERRO. Avda. Gral. Paz 47.** Cont. 15.40, 19.20 y 22.50: Y... ¿dónde está el piloto¿; 14, 17.20 y 21: Rescate suicida. S.r.

MATADEROS

★ **ALBERDI. Juan B. Alberdi 6169. 68-0496.** Cont. 15.45, 19.20 y 23.5: El caso Claudia; 14, 17.35 y 21.10: La enfermera de noche. P.m.18.
★ **EL PLATA. J. B. Alberdi 5751. 68-1118.** Cont. 16.10, 19.35 y 23: Sentimental 14.20, 17.50 y 21.15: La noche viene movida. P.m.18.
★ **GRAN BUENOS AIRES. Av. del Trabajo 5427. 68-2525.** Cont. desde las 14.30: Y... ¿dónde está el piloto¿; Galáctica. S.r.
★ **GRAN LUGANO. Murguiondo 4062. 601-3457.** Cont desde las 14.30: Pole position; 5 locos delirantes. S.r.
★ **JORGE NEWBERY. Ex Lugano 1 y 2. 601-3457.** Cont. desde las 14.30: Y... ¿dónde está el piloto?; Ahora mi nombre es nadie. S.r. Sáb. trasn. Fobia.

ONCE

★ **LORIA. Rivadavia 3058. 87-1436.** Cont. 16, 19.30 y 23: Contacto diabólico; 14.15, 17.45 y 21.15: Cazador de tiburones. P.m.18.
★ **MAJESTIC. Pueyrredón 230. 87-9636.** Cont. 16, 19.30 y 23.15: Asalto a la prisión 13; 14.10, 17.40 y 21.10: Enfermera de noche; P.m.18. Sáb. trasn.: 1.25.

PALERMO

★ **G. NORTE. Santa Fe 3730. 72-8468.** Cont. 14.20, 16.30, 18.40, 20.55 y 23.5: El caso Claudia; Notic. P.m.18.
★ **N. ROSEDAL. Serrano 2454. 774-3101.** Cont. 16.10, 19.30 y 22.50: Sentimental; 14.30, 17.50 y 21.10: La noche viene movida. P.m.18. Sáb. trasn. 1.5.

SUR

★ **DANTE. Alte. Brown 1243. 21-6484.** Cont desde las 14.30: El exterminador; El shaolín de la mano mortal. P.m.18.
★ **RIVAS. La Rioja 2054. 91-1841.** Cont. desde las 14.30: La guerra de los niños; Los superagentes y el tesoro maldito. S.r.

VILLA DEVOTO

★ **ACONCAGUA. Av. Gral. Mosconi 3260. 571-5208.** Cont. desde las 14.30: Fobia; Los crímenes Marcus-Nelson. P.m.18.
★ **EUROCINE. Nueva York 3336. 50-1443.** Cont. 16.15, 19.35 y 23: Sentimental; 14.30, 17.50 y 21.15: La noche viene movida. P.m.18.
★ **PARQUE. Cuenca 3250. 50-4448.** Cont. desde las 14.30: Pole position; Zambomba y Metralleta. S.r.

VILLA URQUIZA

★ **25 DE MAYO. Triunvirato 4438. 51-1859.** Cont. 15.50, 19.20 y 22.50: Sentimental; 14.15, 17.30 y 21: La noche viene movida. P.m.18.
★ **GRAN URQUIZA. Bauness 2506. 51-2135.** Cont. 14.15, 18.30 y 22.45: La banquera; 16.30 y 20.45: Adiós al amigo. P.m.14. Sáb. trasn.

GRAN BUENOS AIRES

★ **AVELLANEDA. Colonial.** Despiadada cacería humana; Taxi girl; La guerra de los sostenes; P.m.18.
—**Gral. Roca.** El karateca del oro; La venganza del boxeador chino; Trinity y los compinches del diablo. P.m.18.
—**Maipú.** Parece que fue ayer; Los peores de la banda. P.m.14.
—**Mitre.** Fobia; Los crímenes Marcus-Nelson. P.m.18.
—**San Martín.** El caso Claudia; La enfermera de noche. P.m.18.
★ **BELLA VISTA. Gran Pacífico.** Parece que fue ayer; Adorables Inocentes. P.m.14.
★ **BOULOGNE. Gral. Belgrano.** Los ángeles de Jessie; Apocalypse II. P.m.18.
—**Súper.** Juego sucio; Fama. P.m.18.
★ **LOMAS DE ZAMORA. Avenida.** Juego sucio; Fama. P.m.18.
—**Coliseo.** La laguna azul; Castillos de hielo. P.m.14.
—**Español.** Pole position; 5 locos delirantes. S.r.
—**Gran Lomas.** Los diez mandamientos. S.r.
★ **QUILMES. Cervantes.** Fama; Juego sucio. P.m.18.
—**Moderno.** Pole position; 5 locos delirantes. S.r.

CRONICA, Edición de la Tarde. Registro de la Propiedad Intelectual Nº 25.414. Director: Ricardo Gangeme.
Redacción, Administración y Publicidad: Azopardo y Garay. Teléfonos: 361-1001/1051/1101.

ESCOBAR: UN MUERTO Y 11 HERIDOS

DRAMA EN EL RIEL

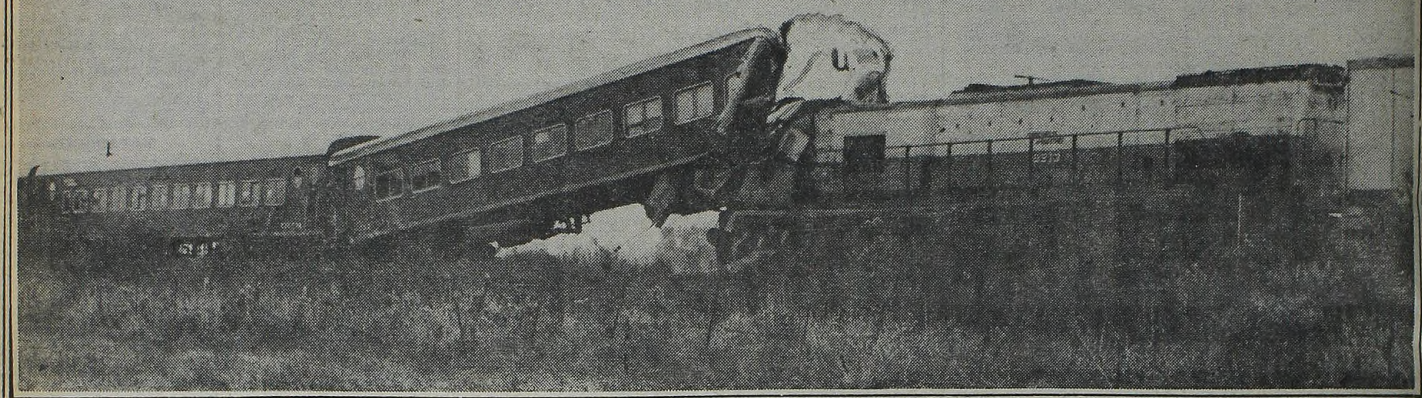

Un muerto y once heridos fue el penoso saldo de un accidente ferroviario ocurrido esta madrugada cerca de la estación Escobar del Ferrocarril Mitre, cuando un tren carguero embistió violentamente a otro de pasajeros que se había detenido a consecuencia de desperfectos mecánicos en la locomotora.

La víctima fatal fue identificada como José Obdulio Matías, foguista del carguero, aunque en un primer momento la información suministrada por el cuerpo de bomberos de Escobar indicaba que el muerto era Mario Benévola, maquinista de ese convoy.

Pero este último alcanzó a saltar de la locomotora antes de producirse el tremendo choque, por lo que solo resultó con heridas leves, consecuencia de la caída, en tanto Matías quedó atrapado y falleció por el impacto.

En cuanto a los restantes heridos —diez en total— eran pasajeros del tren chocado y son todos leves, al punto de que, tras recibir cura en la sala de primeros auxilios "Francisco Lauría" de la localidad de Escobar, casi todos ellos pudieron retirarse a sus respectivos domicilios.

El drama comenzó a enhebrarse cuando el tren de pasajeros propulsado por la máquina Diesel 6291 que hacía el trayecto Retiro - San Pedro, se detuvo a la altura del kilómetro 55, en inmediaciones del río Luján, por desperfectos mecánicos en la locomotora. Un total de diez personas viajaban en los tres coches del convoy.

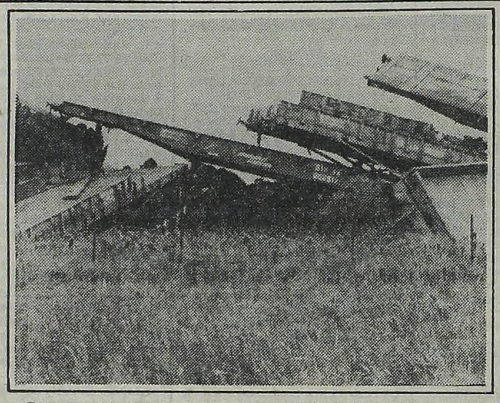

Tres escenas del choque de trenes en Escobar. Los vagones destrozados de los dos convoyes y uno de los bomberos que intervino en el accidente informa sus pormenores. Un muerto y 10 heridos.

Esto ocurrió a la 1.15 de la madrugada.

Siete minutos después, a la 1.22, se produjo el accidente. Un tren carguero de 22 vagones (los 17 últimos del tipo playo), tirado por la máquina Diesel 9213 que conducía Mario Benévola, llevando a José Obdulio Matías como foguista, avanzaba por la misma vía y en igual dirección y chocó violentamente con el de pasajeros embistiéndolo por atrás.

Esta mañana CRONICA estuvo en el lugar del accidente y el espectáculo resultaba impresionante. La máquina se metió por debajo del último vagón de pasajeros sin llegar a incrustarse en él, que quedó levantado. Esto salvó la vida a quienes allí viajaban, ya que la estructura del vagón quedó preservada. Pero, como dijimos, el impacto mató al foguista, pues no alcanzó a saltar a tiempo.

En cuanto a los vagones de carga, los cinco primeros quedaron sobre la vía. Pero los 17 playos que seguían detrás quedaron superpuestos unos a otros formando una pirámide increíble.

Alrededor de la 1.30 llegaron al lugar tres dotaciones de los bomberos voluntarios de Escobar al mando del oficial Gustavo Rodríguez, posteriormente reforzadas por otra de Campana, que procedieron a retirar el cadáver del interior de la locomotora, y a auxiliar a los heridos leves organizando su traslado a Escobar.

Hasta las 5.30 de la madrugada estas dotaciones estuvieron trabajando en la remoción de escombros. Fue preciso requerir auxilios especializados que proporcionó la División Accidentes de Ferrocarriles Argentinos.

● INFORME OFICIAL

En relación con el accidente ferroviario ocurrido esta madrugada a la altura del kilómetro 55 en inmediaciones de la localidad de Escobar la Empresa Ferrocarriles Argentinos dio a conocer el siguiente comunicado:

"Ferrocarriles Argentinos informa que el tren 3735, que cumple servicio suburbano en la línea general Mitre entre estaciones Villa Ballester y Lima, se detuvo, alrededor de las 0.10 de hoy, a la altura del kilómetro 55 entre estaciones Escobar y Río Luján por inconvenientes en el motor diesel de la locomotora".

El guarda del tren se presentó en la estación Escobar, para comunicar la novedad.

A la 1.15 hace su pasaje por Escobar el tren carguero 6269, que había partido del kilómetro 16 con destino a Rosario. Aproximadamente a la 1.18, el carguero embiste al tren suburbano detenido, incrustándose la locomotora en el coche turista 755, produciéndose el descarrilamiento de la misma y de 21 vagones, obstruyéndose ambas vías. Como consecuencia del accidente se produjo la muerte del preconductor del tren de carga, José Matías.

TRIUNFO LA CONSTITUCION

Monzón Libre: La Cámara Anula Todo por Ilegal Procedimiento

ROSARIO, 14 (De nuestro corresponsal).— La Cámara Federal de Apelaciones con asiento en esta ciudad emitió este mediodía el fallo por el cual Carlos Monzón —detenido en la Comisaría 1ª de Santa Fe desde el 14 del mes pasado— debe recuperar en forma inmediata su libertad.

En los considerandos del organismo judicial, se destaca que el procedimiento por el cual el ex púgil fue detenido resulta anticonstitucional, pues en el mismo "se ha desconocido la garantía constitucional que funda la inviolabilidad del domicilio (art. 18 de la Constitución Nacional), por lo cual todo lo actuado deviene irregular".

"La Cámara —reza el fallo— **está en el deber de declarar la nulidad del oficio, ya que se encuentra comprometida una garantía constitucional fundamental, en cuya preservación el tribunal debe desechar la actuación viciosa".**

En consecuencia, el fallo de la Cámara Federal de Apelaciones de Rosario determinó la nulidad del auto de prisión preventiva dictado contra Monzón, bajo responsabilidad de los firmantes de la resolución, jueces Celestino Araya, Pedro Cáceres y Jorge Miranda Pacheco.

Señala la Cámara en su fallo, que la policía procedió de manera ilícita al ingresar en el departamento de Carlos Monzón sin la correspondiente orden de allanamiento, por lo cual esta actuación carece de aptitud probatoria. Otro aspecto que invalida la acción de la policía, es la ausencia del morador, en este caso Carlos Monzón, que se encontraba entonces en Buenos Aires.

Aclara luego el alto tribunal que "este criterio no es novedoso, sino que reiteradamente lo ha expresado la cámara. No es ésta una doctrina que se adopta para el caso especial a estudio, sino que importa el mantenimiento de una jurisprudencia.

Mientras se redacta este despacho, Monzón vive sus últimas horas (quizás minutos) de detención en la Comisaría 1ª de Santa Fe donde permanece desde el 14 de marzo último, es decir hace exactamente un mes esperando que se dictaminara acerca de su suerte.

Sin duda fue éste el episodio policial más dramático de los protagonizados por el ex campeón mundial de box, y que tuvo su origen en una amenaza de muerte formulada por un amigo —el todavía prófugo José Antonio Laguardia— contra su concubina, mientras la pareja convivía en un departamento propiedad de Carlos, en un edificio ubicado en el centro de la ciudad de Santa Fe. Perjudicó a Monzón el hecho de que Laguardia, un sujeto con antecedentes criminales, usara para amenazar a su concubina el Winchester 44 que Monzón tenía como elemento de decoración en el departamento, y que no había declarado al ingresarlo en el país, cuando lo trajo de Miami, Estados Unidos, donde lo había recibido como obsequio.

La policía secuestró el arma en el departamento de Monzón, y el sábado 14, al arribar el ex púgil a la ciudad de Santa Fe por asuntos particulares, lo detuvo bajo acusación de tenencia de arma de guerra no declarada. Delito éste, que según lo establece el artículo 189 bis del Código Penal, no es excarcelable.

Entre los primeros allegados a Carlos enterados del desgraciado suceso, estuvo su ex técnico, Amílcar Brusa, quien en la ocasión manifestó: "Yo estoy seguro de que luego de que Carlos declare ante el juez, todo terminará ahí".

Se equivocaba Brusa, por cierto, ya que el "affair" Monzón recién empezaba. Carlos comenzaba su cautiverio en la Seccional 1ª de Santa Fe donde, si bien el trato policial fue en todo momento de máxima contemplación, la soledad, la inseguridad acerca de su situación legal y el encierro le depararon momentos duros.